INOVAÇÃO NA LEI DAS COOPERATIVAS
PAGINA 3

REUNIÃO DOS TRÊS GRANDES
PAGINA 5

HELENO SÓ IRÁ POR 600.000 CRUZEIROS
PAGINA 9

DOIS PREÇOS PARA A BANHA
PAGINA 12.

Edição de Hoje:
12 PAGINAS
50 Centavos

Diario Carioca

Fundador: J. E. DE MACEDO SOARES

Quinta-Feira
27 DE MAIO DE
1948

ANO XXI — RIO DE JANEIRO — Diretor: HORACIO DE CARVALHO JUNIOR — PRAÇA TIRADENTES Nº 17 — Nº 6.108

BIBLIOTHECA NACIONAL DO RIO DE JANEIRO CONT. LEGAL

A Finlândia Afasta Um Ministro Comunista, Desafiando a Rússia

HELSINKI, 26 (INS) — O Gabinete Finlandês desafiou, hoje, a ira da União Sovietica ao nomear o democrata-social Leino Kilpi, para ocupar o importante Ministério do Interior, o qual, anteriormente, era dirigido pelo lider comunista Yrjoe Leino. Esta é a primeira vez, desde a guerra, que se destitui um comunista do gabinete irlandês.

ALVOROÇO NA DIREITA

Os elementos da direita se mostram alvoroçados pela maneira habil com que o presidente Juho Paasikivi resolveu a crise. Numa formula de transação, que salvou a "dignidade" do Partido Comunista, a senhora Herita Kausinen, esposa do ministro destituido, Leino foi nomeada para o cargo de ministro sem pasta.

Por outra parte, o ministro do Exterior finlandês, Carl Enckell em mensagem particular dirigida ao diretor dos serviços da INS na Europa, Kingsbury Smith, declarou que "o govêrno domina totalmente a situação e mantem a ordem legal e a liberdade democratica. O movimento grevista cessará quarta-feira. Ao serem preenchidas as duas vagas ocorridas no governo foi mantido neste o equilibrio partidario que já existia anteriormente".

Kilpi que foi ministro da Educação e ex-auxiliar de Leino foi expulso ontem do Partido Social Democrata por haver-se apresentado como candidato da Aliança Democratica Popular nas eleições gerais de julho ultimo. A Aliança Democratica é dominada pelos comunistas mas o proprio Kilpi não é um comunista declarado.

Evidentemente a crise politica teve fim quando os trabalhadores comunistas começaram a voltar ao trabalho, tendo o governo calculado que somente cerca de 10% dos operarios haviam abandonado seus postos atendendo ao apelo comunista para a greve geral.

Presidente Paasikivi

Saida do Plano Salte

J. E. DE MACEDO SOARES

A experiência e o conhecimento dos fatos estabeleceram a convicção geral de que os planejamentos econômicos e as intervenções da economia dirigida — só são possiveis nos regimes de poderes discricionários ou nos de ditadura burocrática.

Os planejamentos fascistas, nazistas ou bolcheviques consideravam programas de obras públicas ou de instalações industriais no sistema político-social que respectivamente adotavam. Se o Estado não fôsse facultado pôr mãos em todas as alavancas, êsses paises, não poderiam realizar planos que redundavam em violentas compressões aos direitos legais. O próprio "New Deal" que não foi um planejamento mas uma politica drástica de salvação nacional — só obteve o êxito relativo que se conhece, porque o presidente Roosevelt gozava na sua execução de poderes que muito se assemelhavam aos de um ditador burocrático.

O menos que se pode anotar no plano Salte, articulado pelos funcionários do "Dasp", é sua evidente inatualidade. O plano veio retardado de dez anos; devia ter sido proposto no inicio da ditadura getuliana, quando respirava a plenos pulmões na atmosfera burocrática.

Mas não é somente num regime de amplas faculdades legais que se torna impraticável um plano, cuja execução depende de multas vontades e aquiescências, fora da órbita governamental. O próprio govêrno, que se proponha realizá-lo, carecerá de fôrça, unidade e espirito de decisão que somente um raro conjunto de circunstâncias politicas e sociais poderiam facultar-lhe.

Admitimos, porém, que essas condições elementares não teriam escapado ao sr. presidente da República — perfeitamente apto a avaliar as resistências passivas na politica e na administração, que emperram os governos cheios de boa-vontade. O seu intuito, apresentando a eclosão da idéia burocrática do plano Salte, terá sido a manifestação do seu desejo de agir, de improvisar, de promover de modo a inocular no pais um pouco de confiança e nos seus auxiliares um pouco de entusiasmo.

Entretanto, o plano Salte, que no sentido militar chamariamos uma "diversão", arrisca efeitos contraproducentes para o govêrno do sr. general Gaspar Dutra. De fato a discussão do calhamaço, na Câmara e no Senado, vai revelar que nenhum de seus endossantes o leu antes de o encaminhar ao plenário deliberativo. Nenhum o lou porque, se o tivesse lido, não deixariam passar o chorrilho de tolices e banalidades que de modo algum poderá entreter o país nesta crise de govêrno.

Todavia, não é menos certo que estão claramente debaixo das vistas do chefe da Nação os dois óbices que paralisam seu govêrno. O primeiro é de ordem moral, implica no fator confiança diz com a tranquilidade e com a restauração das normas tradicionais da gestão pública. Tratamos do caso Ademar, mais uma vez focalizado na tribuna da Câmara, com tremenda documentação, pelo deputado Batista Pereira. Mas, além do documentário do ilustre representante paulista, o sr. general Gaspar Dutra possui, desde alguns dias, o relatório oficial extra-politico, fora do partidarismo, que lhe prova exaustivamente os abusos e crimes de Ademar, os peculatos e malversações que está praticando e, acima de tudo, o risco a que expõe, no estrangeiro, o crédito e a honorabilidade do Brasil.

Quanto mais ouve e pesquisa mais se avigora a obrigação do sr. presidente da República de dar solução ao caso de São Paulo. Enquanto isso, o outro óbice do govêrno do sr. general Gaspar Dutra, que se constitui um obstáculo à sua eficiência, é a dualidade anárquica da sua politica financeira, que está exigindo unificação no sentido da orientação do sr. ministro da Fazenda.

Não pode escapar ao sr. general Gaspar Dutra que uma politica financeira abrange vários setores com severas repercussões. Na tesouraria, na execução orçamentária, no aparelho bancário, na economia, na moeda e até na produção, transporte e consumo — a unidade da direção deve ser firmemente assegurada pelo chefe do Govêrno.

"SÃO PAULO"
Companhia Nacional de Seguros de Vida
Sucursal no Rio de Janeiro — AV. RIO BRANCO, 173-10.º
DIRETORES
Dr José Maria Whitaker
Dr Erasmo Teixeira de Assunção
Dr J. C. de Macedo Soares

Sr. João Borges, Reeleito Presidente do Jockey Club

O sr. João Borges Filho foi reeleito para a presidencia do Jockey Club Brasileiro por 1.080 votos contra 786 obtidos pelo sr. Mario Ribeiro.

Compareceram, portanto, 1.866 votantes, numero consideravel em relação aos pleitos anteriores, embora traduza uma abstenção de mais de 50% dos socios, que orçam pelos 4.000.

A votação decorreu em ordem numa demonstração da indiscutivel vontagem do processo adotado nos novos Estatutos sobre a morosidade do sistema anterior.

Os trabalhos de apuração, entretanto, prolongaram-se até pela madrugada e prosseguirão ainda á hora de fecharmos esta edição. Motivo: o grande numero de cédulas de ambos os grupos com modificações de nomes, por substituição ou simples eliminação, o que dificulta enormemente a contagem.

Por volta da meia-noite verificou-se breve incidente entre o presidente da Assembléia, ministro Afranio Costa e os srs. Moacir de Carvalho e Jorge Jabour. Simples malentendido bem apuradas as coisas, verificou-se que todos diziam a mesma coisa.

Em consequencia da substituição de nomes nas cédulas da maioria, é possivel que a chapa oficial seja "furada" por um ou mais elementos da oposição. A ultima hora dava-se como certa, por exemplo, a eleição do sr. Paulo Burlamaqui, bastante votado por gregos e troianos.

Agravada a Punição da Escola Naval

Agravando as punições das recentes irregularidades disciplinares na Escola de Aeronáutica, o ministro da Marinha acaba de revogar sua decisão anterior que permitia aos alunos do 4.º ano, punidos com a perda da matricula, a realização de exames de segunda época. Ficam assim pura e simplesmente cassadas as matriculas, sem compensações.

NOTA DO GABINETE DO MINISTRO

O Gabinete do ministro da Marinha forneceu á imprensa a seguinte nota datada de ontem:

"Por ato desta data, o sr. ministro da Marinha resolve retificar o inciso V, do item I do seu despacho de 22 do mês corrente, cancelando a ultima parte do referido inciso, a saber:

"Aos quais fica desde já assegurado o uso da faculdade de requererem na primeira quinzena de março de 1949, matricula para cursarem, nesse mesmo ano, o 4º no do Curso Superior, para o que a Administração Naval vai tomar as necessarias providencias".

Negados os Habeas-Corpus Aos Comunistas

O Supremo Tribunal Federal negou, ontem, um habeas-corpus em favor dos comunistas de São Paulo, parlamentares e outros, presos quando distribuiam boletins nos quarteis, e ainda outro habeas-corpus em favor dos estrangeiros da União Geral Eslava, que respondem a processo de expulsão do pais.

NEGADO O "HABEAS CORPUS"

O Supremo Tribunal Federal em sessão de ontem, negou a ordem de "habeas-corpus" impetrada em favor dos comunistas Milton Caires de Brito, Caio Prado Junior, Roque Previan, Celestino dos Santos, Mario de Souza Sanchez, Nestor Vera, Armando Mazza e Mario Schemberg presos quando distribuiam boletins subversivos nos quarteis de São Paulo.

O advogado João Bernardes da Silva serviu de defensor dos acusados.

EXPULSÃO DOS MEMBROS DA UNIÃO ESLAVA

O Supremo Tribunal Federal ontem negou ordem de "habeas corpus" impetrada a favor de Pieti Mazeruk, Sandju Costny, Wfewolod e Dkacvuc membros da União Elava, do Rio Grande do Sul, presos por ordem do ministro da Justiça sob a acusação de estarem organizando movimentos subversivos inclusive arregimentando uma brigada internacional para lutar contra o regime do Brasil.

Contra os perigosos alienigenas foi instaurado o respectivo processo de expulsão.

ACEITA A RÚSSIA O DESAFIO ARGENTINO NA ONU E DESCOBRE O JOGO SÔBRE SEUS VETOS

LAKE SUCCESS, 26 (De James B. Canel, correspondente da United Press) — A União Sovietica advertiu claramente que aceitará o repto argentino e que exercerá o direito de veto contra a moção apresentada pelo delegado dêsse pais no Conselho de Segurança, a respeito do problema da Tchecoslovaquia.

A sessão de hoje atingiu o seu ponto culminante com um choque semicomico entre os delegados dos dois paises, Andrei Gromyko e José Arce.

Ao advertir que empregará um ou dois vetos, se necessario, para derrotar a moção argentina, Gromyko disse que o delegado da Argentina, por ter apresentado a moção, lhe fazia recordar o proverbio de que "quanto mais come mais aumenta o apetite" (aparentemente referindo-se á campanha de Arce contra o veto). Arce respondeu que "é evidente que em materia de apetite o delegado sovietico pode dar lições aos demais 57 paises da O N U, porquanto basta recordar o que ocorreu com a Estonia, Letonia, Bessarabia e outros paises vitimas do apetite".

OS DEBATES

Gromyko, num discurso que durou meia hora, disse que a moção argentina, que pede ao Comitê de Peritos que recolha os elementos de julgamento em torno da mudança de regime na Tchecoslovaquia, tem o mesmo proposito da moção chilena que votou há dois — isto é, efetuar uma investigação.

"Não é importante" — disse — "a maneira pela qual sejam redigidas as moções. Todas têm o mesmo fim: levar a cabo uma investigação que a União Sovietica jamais aceitará. Toda a gente que pensa imparcialmente" — acrescentou — "sabe qual é o outro fim da moção argentina se não conseguir a investigação que pretende, então, pelo menos, conseguirá um ou dois vetos mais".

Declarou Gromyko que o objetivo desses vetos é parte da campanha que a Argentina e outros paises realizam contra o regulamento de unanimidade da Carta das Nações Unidas. Disse que é evidente que os Estados Unidos "levam a batuta" no caso tcheco seguidos "mansamente" do Reino Unido, Argentina, Chile e outros paises.

Repetiu as acusações de que toda tentativa de investigação tem, na realidade, o objetivo de realizar uma intervenção nos assuntos internos da Tchecoslovaquia para beneficiar "certos circulos" norte-americanos.

Depois do discurso de Gromyko, o presidente Alexandre Parodi suspendeu o debate sobre a Tchecoslovaquia para considerar a resposta arabe sobre a tregua pedida pelo Conselho de Segurança. Entretanto, antes de finalizar o debate, José Arce, da Argentina, declarou que responderá melhor ao delegado sovietico na proxima sessão.

E' bem provavel que Gromyko coloque os delegados numa posição em que um outro "duplo veto" sovietico possa bloquear o plano argentino.

Proibido o Trabalho no Dia de Hoje

Atendendo ás comemorações religiosas consagradas ao Corpo de Cristo, o presidente da Republica decretou ponto facultativo, hoje, nas repartições publicas. O ministro do Trabalho proibiu o funcionamento do comercio e da industria.

As Exceções

Não obstante, os bancos funcionarão para cobranças das 9 ao meio-dia e o Ministério da Aeronautica efetuará os pagamentos dos vencimentos de oficiais superiores da ativa e da reserva.

Tambem funcionarão as seguintes agencias da Caixa Economica: Central de Deposito, Agencia Rio Branco (cheques), Central de Penhores e Bandeira de Penhores, das 9 horas ao meio-dia.

ORDEM DE CESSAR FOGO NO ESTADO DE ISRAEL

TEL AVIV, 26 (U. P.) — De Simon Elias) — As 19 horas de hoje (hora local), o governo de Israel publicou um comunicado informando que deu ordens a todas as suas forças para cessar fogo ás 21 horas (hora local), momento em que se venceu o novo prazo concedido pelas Nações Unidas ás nações arabes a fim de responder á exortação de cessação de fogo que lhes foi enviada no sabado.

Como aqui prevalece a impressão de que os estados Arabes repeliram a exortação, presume-se que os judeus, depois de suspender o fogo ás nove horas da noite, reiniciem as hostilidades.

A MAIOR BATALHA DA GUERRA

JERUSALÉM 26 (De Reginald Siegel, do International News Service) — Cerca de 10 000 arabes e judeus travam esta noite a maior batalha da Palestina ao oeste da sitiada Jerusalém sem reparar no pedido de cessar fogo das Nações Unidas.

A Legião Arabe da Transjordania retirou muitos de seus canhões e soldados do perimetro a Cidade Santa, enviando-os ao setor e Latrun onde os arabes afirmam que mataram 800 judeus.

(Um comunicado emitido na Transjordania informa que os judeus sofreram uma "derrota esmagadora" no setor de Latrun, sobre a estrada de rodagem de Tel Aviv a 8 quilometros a oeste de Jerusalém.

Uma declaração oficial egipcia afirma que prisioneiros judeus confessaram ter posto micrRobios de tifo e disenteria nos poços abandonados nas vizinhanças de Gaza).

O campo de batalha a uns 25 ou 30 quilometros a oeste de Jerusalém, está sobre a estrada de rodagem para Tel Aviv artéria vital para o estabelecimento dos judeus que os arabes bloquearam.

Um comunicado judeu informa que morreram pelo menos 400 egipcios no combate de uma semana por Yad Mordechai, colonia judaica a 50 quilometros ao sul de Tel Aviv. Acrescenta se que os judeus tiveram 24 mortos e 40 feridos, antes de evacuarem essa colonia, na segunda-feira passada.

Em Jerusalém, a cidade velha e a nova continuam sob o fogo da artilharia arabe, apesar de muitos dos soldados terem sido enviados para o Oeste, num esforço para obrigar a se renderem pela fome os 100 000 judeus da Cidade Santa.

OS ESTADOS UNIDOS E O EMBARGO DE ARMAS

WASHINGTON, 26 (De Vincent Burke, correspondente da United Press) — O secretario de Estado George Marshall informou que os Estados Unidos esperam conhecer as medidas que as Nações Unidas estão dispostas a tomar em relação á Palestina antes de decidirem se levantam ou não a proibição de embarque de armas e equipamentos militares com destino ao Levante.

Marshall fez suas declarações durante uma entrevista coletiva á imprensa pouco depois da Casa Branca informar que não se deve esperar "nada iminente" por parte do presidente Truman no que se refere á proibição dos embarques. A disposição atualmente em vigor proibe os embarques de armas para a Palestina e o resto do Levante. Suspendendo-se essa proibição as nações arabes poderiam tecnicamente receber novos fornecimentos dos Estados Unidos da mesma forma que o novo Estado de Israel.

General Marshall

Fome e Sede em Jerusalem

AMMAN, 26 (De Robert Miller, correspondente da U P) — Jerusalem é uma cidade presa da sede e da fome. Os residentes da cidade, com os quais falei pelo telefone, disseram-me que ali impera um severo racionamento de água potavel e que quase não há alimentos.

O sitio de onze dias impôs aos residentes da cidade enormes sacrificios, porem a disciplinada organização nascida das circunstancias está fazendo tudo o que pode por "esticar" os magros abastecimentos até o limite possivel.

As pessoas com quem falei disseram-me que os canhoneio e o fogo das armas automaticas arabes estão causando grandes "inconvenientes", mas que o numero de baixas é relativamente pequeno. Acrescentaram que até agora os danos na cidade são ligeiros.

O secretario da Associação dos Jovens Cristãos, Al Miller, disse que a sua organização deu guarida a centenas de refugiados e que o edificio da Associação recebeu numerosos impactos de projeteis de pequeno calibre, embora não de grandes peças de artilharia.

Os correspondentes de imprensa com os quais falei, entre eles o correspondente da U. Press, Leo Turner, informaram-me que a situação é "muito critica" porem que a estricta censura da Haganah lhes impede de me fornecer detalhes especificos. Todos os correspondentes norte-americanos e britanicos pediram á Cruz Vermelha que lhes facilite a saida da cidade, porem a Haganah não consentiu na retirada dos mesmos da cidade.

A maioria dos correspondentes concorda em que o moral dos residentes judeus é elevado, apesar das severas condições de vida e varias familias, com as quais falei pelo telefone, depois de lhes advertir que os seus telefones talvez estejam sendo controlados pela Haganah.

DA BANCADA DE IMPRENSA

DE UMA CAJADADA MATAR DOIS PRINCÍPIOS

(Pelo cronista parlamentar do DIARIO CARIOCA)

A emenda constitucional de autoria do sr. Hugo Carneiro e subscrita por meio mundo, sem distinção de partidos ou regiões, está assim redigida: "Acrescente-se ao art. 3º: Paragrafo unico — Ainda por lei especial, e no interesse da defesa nacional, da colonização ou nacionalização da região fronteiriça, poderão ser criados Territorios Federais, constituidos de areas desmembradas de um ou mais Estados".

A FEDERAÇÃO, NA REALIDADE E EM PRINCIPIO

Quer dizer: vem o Congresso Nacional, poder da União, e, por uma leizinha especial retalha o Estado ou os Estados que bem entender, para criar Territorios, com as areas desmembradas de um ou mais deles. Se isso não é atentado ao principio da autonomia dos Estados e ao proprio principio federativo, então não sabemos que mais classificar como tal.

O ilustre relator do projeto — perdão! — da emenda constitucional, na Comissão Especial de Emendas à Constituição, o sr. Hermes Lima, deu pelo primeiro atentado — à autonomia dos Estados — mas, levado por uma analise "stricto sensu" do texto, fez vista grossa ao segundo, que, não obstante o respeito devido a tão esclarecida opinião, não nos parece menos patente.

"Não deixaria a Federação de existir", afirma o sr. Hermes Lima em seu parecer por tantos titulos notavel, "se diferente fosse a divisão territorial em nosso país. Os principios do regime federativo não se ligam necessariamente à divisão territorial que existe agora, neste momento".

Está certo. Certissimo. Entretanto, a Federação cuja existencia a Constituição assegura, não é uma federação qualquer, não se satisfaz com a mera preservação de um vinculo federativo entre Estados, sejam eles os atualmente existentes ou os que altas razões geopoliticas venham a inspirar ao sr. Hugo Carneiro ou a outros. A Federação é esta, determinada, esta que aí está, composta de unidades conhecidas e autonomas, às quais o Poder Central não pode, absolutamente, impor divisão territorial diferente.

FEDERAÇÃO E AUTONOMIA

E' bem verdade que a Constituição admite que os Estados se incorporem entre si, ou se subdividam ou desmembrem para se anexarem a outros ou formarem novos Estados, mas "mediante voto das respectivas assembléias legislativas, plebiscito das populações diretamente interessadas e aprovação do Congresso Nacional".

Vê-se que a iniciativa da modificação da divisão territorial do país é expressamente reservada aos Estados, não cabendo ao Congresso Nacional senão APROVÁ-LA, donde se segue que poderia o Congresso negar sua aprovação à deliberação dos Estados, mas jamais e em caso algum impor aos Estados uma divisão territorial diferente por iniciativa da União.

Assim dispondo, aliás, sabiamente, não fez mais o legislador constituinte do que atribuir ao principio da autonomia, que é a essencia da propria Federação, o seu exato sentido. Uma Federação se compõe de Estados autonomos e por isso mesmo que os Estados federados gozam de autonomia não é possivel, não é licito à União modificar-lhes a extensão territorial, sem ferir, do mesmo golpe, aqueles dois principios cardiais, solidarios por nexo indissoluvel.

O REQUISITO ESSENCIAL DA INICIATIVA

E' certo que o sr. Hermes Lima, argumentando como o fez, tinha em vista, principalmente, situar a emenda Hugo Carneiro em face do art. 217 paragrafo 6º da Constituição, que dispõe: "Não serão admitidos como objeto de deliberação projetos tendentes a abolir a Federação ou a Republica".

O problema do relator era a prejudicial de inadmissibilidade, que o parecer resolve perfeitamente. A emenda não visa abolir a Federação, mas apenas modificá-la. Pode ser objeto de deliberação, desprezada, portanto, a prejudicial. Mas, modificando a estrutura federativa existente, por iniciativa da União, atenta contra a autonomia dos Estados e o proprio principio federativo, de que aquela autonomia é a primeira consequencia.

Afirma o sr. Hermes Lima que "a garantia de integridade territorial dada à cada Estado significa que o seu territorio não será modificado sem o proprio consentimento, pela forma expressa na Constituição". A isto apenas teriamos que acrescentar o esclarecimento que o consentimento não basta: é indispensavel que a manifestação de vontade seja de "iniciativa" do Estado, e não da União.

E' a isto, no fundo, que se reduz toda a divergencia entre o que aqui fica exposto e o que foi brilhantemente sustentado pelo sr. Hermes Lima.

O TRABALHO NAS COMISSÕES

A RECUPERAÇÃO DO PLANO ECONÔMICO DO AMAZONAS

Sob a presidencia do sr. Agostinho Monteiro, reuniu-se, ontem, a Comissão do Plano Economico do Amazonas, para uma colaboração com as bancadas dos Estados Amazonicos, na Camara e no Senado, apreciar a distribuição orçamentaria da verba prevista no artigo 199, da Constituição que deve ser aplicada na recuperação economica daquele grande vale.

O sr. Pereira da Silva, redigira um projeto de memorial, a ser endereçado ao presidente da Republica, pelos deputados e senadores do Amazonas, Pará, Maranhão, Goiaz, Mato Grosso Acre, Amapá, Guaporé e Rio Branco.

Esse memorial se refere a aplicação no exercicio financeiro de 1949, de dotação constitucional de 3% sobre as rendas tributarias da União, destinadas à valorização dos recursos naturais e humanos. Sobre o memorial do sr. Pereira da Silva, manifestou-se o sr. João Botelho, salientando não ser compreensivel do desvio dessa verba para o custeio de serviços rotineiros e outros setores administrativos tal como figura na proposta orçamentaria remetida á Camara dos Deputados.

Existe em transito no Congresso Nacional, um projeto de lei que visa disciplinar a aplicação desses recursos previstos no artigo 199 da Constituição Federal. Por esse motivo, em uma de suas reuniões, a Comissão designara uma subcomissão para o exame detalhado da proposta orçamentaria de 1949, comparando-lhe o aspecto com o dos anteriores orçamentos, quanto aos meios consignados para obras de revitalização da Amazonia. A seguir, criticando o Plano S A.I.T.B., o sr. Pereira da Silva sustenta ser tão real a sua existencia quanto a do Plano de Valorização Economica do Amazonas e positivo somente o fundamento de suas proposições, originadas todas nas inadiaveis exigencias sociais e economicas do Brasil na hora presente. O senador Dario Cardoso, reafirmando do seu ponto de vista de que toda e qualquer aplicação dessa verba será arbitraria quando não haja um sistema de distribuição previamente elaborado sugere seja indicada ao Poder Executivo a inclusão da verba englobadamente, na lei de meios para distribuição oportuna.

Apresentar-se-ia, então nas duas Casas do Congresso, o andamento do plano necessario.

Se se pode aplicar a verba independentemente de programa que seria o plano, este logicamente é superfluo.

A distribuição deve ser antecedida por um programa, para que ela seja feita com justiça e equidade, melhor atendendo aos interessados da região. Tal como em curto prazo foi estruturado o plano S A L T E, em menor lapso de tempo se poderá elaborar esse plano de valorização do Amazonas.

Os srs. Hugo Carneiro, Pereira Mendes e Coaracy Nunes, expuseram diversas considerações sobre o moduspassiendi, desse plano cuja exequibilidade imediata foi salientada pelo sr. Pereira da Silva.

O sr. Deodoro de Mendonça procurando coordenar os pontos de vista constantes do memorial do sr. Pereira da Silva, e a proposta do senador Dario Cardoso, sugeriu fossem votadas em conjunto as indicações daqueles dois congressistas, indicações que se completam mutuamente.

A Comissão, nos termos do que alvitrou o deputado Deodoro de Mendonça, acolheu a sugestão do senador Dario Cardoso e decidiu que oportunamente se faça ao presidente da Republica entrega do memorial do sr. Pereira da Silva constando de varios tópicos.

Homenagem Postuma ao Senador R. Simonsen, Pelo Trib. S. T

Em sua reunião ordinaria de ontem, o Tribunal Superior do Trabalho, por proposta de um dos seus ministros, promoveu uma homenagem postuma ao senador e economista brasileiro Roberto Simonsen, ao mesmo tempo que registrou em ata um voto de pesar pela sua morte prematura.

Octavio Babo Filho
ADVOGADO
R. 1º de Março, 6-Tel 43 6256

TODOS OS DIAS
CHEGA AINDA QUENTE
às mãos do consumidor!

Fabricado sem contato manual, o *Café Globo* é torrado, moído, empacotado e vendido *no mesmo dia*. Uma frota de 50 carros de entrega leva o *Café Globo*, fresquinho, a todos os bairros da cidade!

Café Globo, mistura de cafés finos, é um produto de confiança. Exija-o e guarde as capas para o sorteio de valiosos prêmios.

CAFE' GLOBO

O SENADO

Homenagem ao Senador Simonsen

A sessão que o Senado realizou ontem á tarde foi inteiramente dedicada a memoria do senador Roberto Simonsen. O sr. Nereu Ramos fez a comunicação do falecimento á Casa e pronunciou um rapido elogio do morto. Seguiu-se com a palavra o sr. Apolonio Sales que, em nome do Partido Social Democratico, pronunciou um discurso em homenagem ao correligionario desaparecido. Falaram após os srs. Vitorino Freire, em nome do Partido Social Trabalhista, Ferreira de Sousa pela UDN e Salgado Filho em nome do PTB.

Foi aprovado o requerimento do lider da UDN, que pediu a inserção em ata do ultimo discurso pronunciado pelo senador Simonsen, que é a oração de saudação ao sr. Van Zeeland, bem a das palavras que o academico Pedro Calmon pronunciou por ocasião da translação do corpo do senador Simonsen para São Paulo.

NÃO HAVERA SESSAO HOJE

Por ter sido aprovado um requerimento do senador padre Cicero de Vasconcelos não haverá sessão hoje, dia de Corpus Christi.

ORDEM DO DIA PARA AMANHA

Para a ordem do dia da sessão de amanhã consta um unico item: eleição dos representantes do Senado Federal na Comissão Mista destinada a estudar a extinção ou reorganização dos Conselhos, Departamentos e demais orgãos da administração que se tornaram desnecessarios ou exigentes de remodelação em consequencia do termino da guerra da promulgação da Constituição e da instalação do Congresso Nacional.

COMISSÃO MISTA DE LEIS COMPLEMENTARES

Realizou-se no Monroe, pela manhã, a sessão da Comissão Mista de Leis Complementares. Não foram discutidas as materias da Ordem do Dia. Em homenagem ao senador Simonsen, que fazia parte da Comissão, falaram os srs. Apolonio Sales, Ferreira de Sousa e Acurcio Torres.

Camara dos Vereadores

Homenagem á Memoria do Senador Roberto Simonsen

A requerimento do sr. Julio Catalano, a sessão foi suspensa por 15 minutos, em homenagem á memoria do senador Roberto Simonsen.

O sr. Breno de Silveira, em longo discurso, abordou o problema rural do Distrito Federal, respondendo a discurso anterior do sr. Alvaro Dias.

O sr. Alvaro Dias tratou, novamente, da construção do tunel Catumbi-Laranjeiras, destruindo todas as acusações contrarias á construção do sr. Pais Leme.

Na Ordem do Dia continuou a primeira discussão do projeto que cria a Comissão de Cadastro Geral das Propriedades Rurais da cidade, falando sobre o assunto os srs. Jaime Ferreira, Tito Livio, Xavier de Araujo e Frota Aguiar. A discussão em virtude de se ter esgotado a hora regimental, continuará na sessão de hoje.

ASSEMBLÉIA LEGISLATIVA

A Assembléia Não Realizará Sessão Hoje

O Deputado Andrade Figueira Volta a Debater a Inconstitucionalidade da Lei Organica Das Municipalidades — Exames de Admissão — A Ordem do Dia — Exploração do Petroleo — Verdadeira a Assinatura do Sr. Manhães

O deputado Andrade Figueira, foi o primeiro orador da tarde de ontem, reportando-se aos seus comentarios feitos á semana passada relativos á tese que vem defendendo sobre a inconstitucionalidade da Lei Organica das Municipalidades, ha pouco aprovada pela Assembleia. Voltou o orador a afirmar que a Lei das Municipalidades, em face de determinados dispositivos da Constituição Federal, torna-se praticamente nula, e que na sua opinião, não competia ao legislativo estadual a fatura de uma lei que agora, estava sujeita a ser considerada inexistente pela justiça federal.

Depois de comentar a Lei Organica das Municipalidades no ponto a que se refere á criação de novos municipios, centralizou a sua argumentação no caso de Nilopolis, municipio desmembrado de Nova Iguaçu, e que está na obrigação de pagar determinadas taxas ao segundo. Concluindo, o sr. Andrade Figueira, apelou para o governador, no sentido de uma providencia que viesse ao encontro da tese que pela segunda vez defendia na Assembleia.

NÃO HAVERA' SESSÃO HOJE

Depois de ter sido aprovado um requerimento pedindo a inserção nos anais de um voto de pesar pelo subito falecimento do senador Roberto Simonsen apoiado por todas as bancadas a Assembleia aprovou tambem um requerimento do sr. Lara Vilela, pedindo não fosse realizada sessão hoje como respeito ao dia de "Corpus Christi".

EXAMES DE ADMISSÃO

Ainda na hora do expediente, o sr. Pereira Robel, em rapido discurso, formulou varias considerações sobre o fracasso nos exames de admissão, este ano, nos Institutos de Educação de Campos e Niteroi, apresentando numerosas sugestões e um projeto de lei sobre o assunto, com o objetivo de evitar que tal fato se repita no proximo ano.

ORDEM DO DIA

Na ordem do dia foram aprovados os seguintes projetos de lei n.º 7, estendendo aos oficiais e aspirantes a oficial da Policia Militar do Estado, inclusive os reformados, o salario familia instituido pelo decreto-lei n.º 1.117, de 25 de março de 1944. Aprovado em 1.ª discussão. N.º 45, denominando Dirigente do Curso Noturno do Colegio Estadual Nilo Peçanha, a função de encarregado dos Cursos Noturnos do Instituto de Educação do Estado. Aprovado em 1.ª discussão. N.º 46, dispondo que o Estado contribuirá com a importancia de 50 mil cruzeiros, para as festividades comemorativas do 130.º aniversario da fundação de Nova Friburgo, com indicação substitutiva da Comissão de Finanças. Aprovada a indicação n.º 59, concedendo á Cooperativa Agro-Pecuaria de Santo Antonio de Padua isenção do imposto de Transmissão de propriedade "inter-vivos", na aquisição de um movel. Aprovado em 2.ª discussão. N.º 64, reconhecendo ao ex-professor contratado M. A. Ribeiro de Castro, o direito á percepção da quantia de Cr$ 6.585,60, relativa ao periodo compreendido em 1.º de janeiro a 2 de junho de 1947. Aprovado em 2.ª discussão. N.º 43, aprovando o Termo Aditivo ao Acordo celebrado entre o Ministerio de Educação e o Estado do Rio, para a intensificação da assistencia psiquiatrica no territorio fluminense. Aprovado em 3.ª discussão. Por ultimo o projeto n.º 64, concedendo no exercicio de 1948, a subvenção extraordinaria de 6 mil cruzeiros á Loja Maçonica de Madalena.

O PETROLEO

O primeiro orador a fazer uso da palavra em explicação pessoal foi o sr. Roberto Silveira que justificou dois requerimentos, o primeiro, pedindo uma manifestação da Assembléia sobre a questão da exploração do petroleo nacional no sentido de apoiar a tese Horta Barbosa. O requerimento foi aprovado. O segundo requerimento defendido pelo sr. Roberto Silveira, denuncia ao delegado do Trabalho no Estado do Rio, o fato dos patrões no municipio de Itaperuna não quererem conceder aos seus empregados os domingos e dias feriados como folga e pedindo uma providencia.

VERDADEIRA A ASSINATURA

Por ultimo, encerrando a sessão de ontem, falou o sr. Mario Guimarães lider udenista para formular uma declaração com o fim de contestar a afirmativa feita pelo deputado José Manhães ao sr. Barcelos Feio, de que não havia assinado o requerimento pelo orador apresentado e aprovado pelo plenario, pedindo a repulsa da Assembléia ás publicações de um jornal carioca criticando o governador fluminense. Disse que, pessoalmente, não havia pedido a assinatura do sr. José Manhães, mas que este tinha assinado o documento, conforme lhe declarara o proprio lider do seu partido, o sr. Macedo Soares e Silva. Assim, a Assembléia devia ter como certo que a assinatura do sr. Manhães era verdadeira, embora este, agora, procurasse insinuar que a mesma tinha sido falsificada.

A sessão foi levantada em seguida, ás 16 horas.

Designados os Representantes do Governo Junto á Conferencia Intern. do Trabalho

O presidente da Republica, em despacho de ontem com o ministro do Trabalho, designou os srs. Afonso Bandeira de Melo e Nério Batendiere, para funcionarem junto á Conferencia Internacional do Trabalho, nos Estados Unidos da América do Norte, na qualidade de representantes do governo brasileiro. Foram ainda indicados dois assessores técnicos e dois secretarios da embaixada, sendo os dois ultimos escolhidos do corpo diplomatico brasileiro, junto áquele país amigo.

Boletim do SBAT

Recebemos e agradecemos o Boletim da Sociedade Brasileira de Autores Teatrais, contendo a sumula do movimento teatral e interessantes artigos sobre a materia. O numero em curso apresenta a interessante peça "Veneno", de autoria do consagrado teatrologo Benjamin Lima.

Homenagem ao Pianista Peter Kreuder

A Orquestra Afro-Brasileira apresentar-se-á mais uma vez ao seu grande publico, depois de sua vitoriosa tournée a São Paulo, em um concerto de homenagem ao pianista Peter Kreuder, ora no Brasil e bastante interessado na nossa musica negra. Será o convidado de honra nesse dia, o Consul Raul Bopp que fará a apresentação do pianista ao publico.

Foi convidado especialmente para falar sobre a musica negra o conhecido folklorista, dr. Renato de Almeida. O concerto será realizado ás 20.30 horas do proximo dia 6 de junho no Salão Guanabarino da Associação Brasileira de Imprensa.

A Organização de Pauta Nos Tribunais

O S. T. M. ATENDE A UMA SUGESTÃO DO INSTITUTO DA ORDEM DOS ADVOGADOS

O Superior Tribunal Militar, por ocasião da abertura da sessão de ontem, tomando conhecimento da representação em que o Instituto da Ordem dos Advogados do Brasil pleiteia a organização de pautas especiais para cada uma das respectivas sessões, nas quais sejam incluidas apenas as causas com probabilidades de serem julgadas de modo a possibilitar ou facilitar o cumprimento do seu dever por parte dos advogados, resolveu áquela alta Côrte de Justiça unanimemente aprovar a seguinte indicação apresentada pelo ministro dr. Cardoso de Castro: "São declarados de urgencia os processos em pauta, quando o julgamento imediato fôr requerido pelo advogado constituido, estando presente á sessão, e ouvido o minstro relator".

O vice-presidente em exercicio, almirante Azevedo Milanez, mandou imediatamente fazer o expediente necessario em face da resolução acima que constitui uma grande vitoria dos advogados militantes no foro especial.

Voltou de São Paulo o Ministro da Agricultura

Pela manhã de ontem, chegou de São Paulo, a esta capital o sr. Daniel de Carvalho.

O ministro da Agricultura representou o presidente da Republica, na sagração do 1º Bispo de Corumbá e visitou estabelecimentos afetados ao seu Ministério, como tambem varias usinas metalurgicas.

A' tarde foi recebido pelo presidente Dutra, no Catete.

Suspenso o Reembolso Postal em Algumas Agencias

Visando maior segurança no serviço de Reembolso Postal, o diretor do Dep. dos Correios e Telegrafos resolveu suspender, a partir de 1.º de junho proximo, o recebimento de correspondencia dessa natureza nas agencias de Lapa e Praça Mauá.

A partir da mencionada data, tal correspondencia deverá ser postada no Correio Geral, á rua Primeiro de Março, 64.

Agraciado Com as Insignias da Ordem do Cruzeiro do Sul

O presidente da Republica assinou decreto conferindo as insignias da Ordem do Cruzeiro do Sul, no grau de Oficial, ao sr. Gabriel Arango Restupe, 1º secretario da Embaixada da Colombia.

DR. EMYGDIO F. SIMÕES
MEDICO
Do Hospital do Servidor da Prefeitura
CLINICA GERAL — VIAS URINARIAS — CIRURGIA
Cons.: R. Gen. Caldwell 310 — Tel. 32-0637
Res.: Gen. Caldwell ap. 2 — Tel. 32 3415

Américo Brasilico
ADVOGADO
Escritorios: Rua Senador Dantas, 29, Sala 24 — 32.7846 — Quitanda, 69-3.º Sala 21 — 43-7399
Residencia 22 9578
Diariamente

Francisco Campos
Aprigio dos Anjos
ADVOGADOS
Rua Araujo Porto Alegre 70 salas 318-319
Tel. 42-9110

COMPRA SE TUDO
Roupas usadas, máquinas de escrever e de costura, ventiladores, enceradeiras, rádios e tudo que represente valor. Atende-se a domicilio. Sr. Moysés Fone: 43-7180

ADVOCACIA TRABALHISTA
NAPOLEÃO ... ONYAT
Carmo 65-4.º — 43 8158

DR. LAURO LANA
Coração — Pulmões — Rins
Consultas com radioscopia
Rua Visconde do Rio Branco, 34 — De 14 ás 18
Consultas Cr$ 30,00 —
Tel. 22 4749

CAMARA

Suspensos os Trabalhos em Homenagem de Pesar ao Senador Roberto Simonsen

OS ORADORES — A CAMARA FAZ-SE REPRESENTAR NOS FUNERAIS

Foi levantada a sessão de ontem em homenagem de pesar ao senador Roberto Simonsen falecido na vespera. A requerimento do sr. Acurcio Torres foi, na Ata dos trabalhos, inserto um voto de profunda saudade ao ilustre homem publico, falando sobre a personalidade do morto, entre outros, os deputados Batista Pereira, pelo PSD; Toledo Pizza, pela UDN; Horacio Lafer, Alide Sampaio Hermes Lima e Antonio Feliciano.

Aprovando o requerimento do sr. Acurcio Torres, o qual solicitava telegrafasse a Camara á familia enlutada, o presidente designou uma comissão que representará aquela Casa do Congresso nos funerais do parlamentar desaparecido. A sessão foi suspensa precisamente ás 15.30 horas.

Reconduzidos ao TST

Por ato do presidente da Republica e indicação das entidades sindicais trabalhistas acabam de ser reconduzidos ao Tribunal Superior do Trabalho, os srs. Antonio Carvalhal e Percival Godoi Ilha, que ali funcionarão por mais três anos, na qualidade de ministros da Justiça do Trabalho.

PERIGOSAS AS INOVAÇÕES INTRODUZIDAS NA LEI DAS SOCIEDADES COOPERATIVAS

Facilitando a Navegação Fluvial, Lacustre e Portuária

AS EMBARCAÇÕES ATÉ 25 TONELADAS DE REGISTRO BRUTO PASSAM A SER ASSEMELHADAS AO TRAFEGO RODOVIARIO

O atual ministro da Viação desde quando assumiu aquela pasta, vem demonstrando interesse pelo assunto da nossa navegação fluvial e lacustre, incipiente, retardada de 50 anos como teve ocasião de afirmar em Porto Amazonas, quando inspecionou, recentemente, as obras de desobstrução que está executando no rio Iguaçu o Departamento Nacional de Portos Rios e Canais.

Assim, foi que dirigiu ao presidente da Republica uma exposição de motivos acompanhada de projeto de lei que foi objeto da mensagem do general Eurico Dutra, datada de 12 de abril do ano proximo passado, ao Congresso Nacional. O ministro da Marinha ofereceu objeções a ta projeto de lei por contar disposições cuja apreciação interessavam á Marinha não só em face do aproveitamento do pessoal incluido na sua reserva mas, tambem em vista de sua estreita ligação com os serviços atribuidos ás Capitanias dos Portos. Foi, por isso, submetido pelo chefe do Governo, ao Conselho de Segurança Nacional, que opinou por um exame em conjunto, do assunto, feito por representantes qualificados dos dois ministros e, quiçá, do trabalho, veio invalidar a simplificação objetivada pelo Ministério da Viação, contida no projeto.

Em vista do parecer do C. S. N., o presidente Dutra determinou a volta do processo ao ministerio de origem, para novo estudo. O ministro Clovis Pestana constituiu, então, uma comissão integrada pelo engenheiro Clovis de Macedo Cortes, diretor do Departamento Nacional de Portos Rios e Canais, como presidente pelo capitão dos Portos do Distrito Federal e do Estado do Rio e por um oficial de gabinete do ministro do Trabalho, que foi relator dos trabalhos que vêm de ser concluidos e enviados ao presidente da Republica pelo titular da Viação.

Pelo projeto de lei ora enviado a exame do chefe do governo como no anterior, a navegação fluvial, lacustre e portuaria dentro do territorio nacional para as embarcações de 25 toneladas de registro bruto, qual quer que seja a sua natureza passa a ser assemelhada ao trafego rodoviario.

FALARÃO OS PERITOS SÔBRE O RELATÓRIO

CRITICA DOS PROJETOS NA COMISSÃO DE INDUSTRIA E COMERCIO

O projeto de reforma da lei sobre as sociedades cooperativas ocupou toda a sessão de ontem da Comissão de Industria e Comercio da Camara dos Deputados, sem que fosse posto em votação nenhum artigo. Resolveu a Comissão reservar a proxima reunião para ouvir a apreciação dos tecnicos Valdiki Moura e Fabio Luz Filho sobre o relatorio apresentado pelo sr. Daniel Faraco sobre a materia.

NEM TANTO AO MAR

Aconselha esse relatorio a rejeição do projeto do sr. Herbert Levi, acusado de conter uma reforma demasiado radical da lei atual, criando o perigo de uma experiencia desaconselhavel a mais na historia da legislação brasileira sobre cooperativas. A esse respeito acentuou o relator que já se fizeram 4 reformas para voltar á formula primitiva, dado o fracasso das inovações periodicamente introduzidas. Aceita mais o relator o projeto do sr. Costa Porto, que altera apenas a lei procurando torná-la mais liberal. A esse projeto, no entanto, oferece ainda o sr. Daniel Faraco uma critica circunstanciada, modificando a redação de alguns artigos e suprimindo outros. Entre as proposições rejeitadas está a faculdade de participarem as cooperativas de sociedades anonimas.

ISENÇÕES FISCAIS

No tocante ás isenções fiscais sustenta o relator que elas devem ter a maior amplitude, desde que se previna contra o paternalismo estatal para algumas associações. As cooperativas devem ser independentes.

Protesto Dos Estudantes Contra o Provisionamento de Farmacêuticos

Ameaça Alastrar se o Movimento Grévista Por Todo o Brasil — Apelo a Todos os Farmaceuticos Para Apoiar a Reação

Alastra-se por todo o Brasil uma greve de estudantes de Farmacia em sinal de protesto contra a aprovação, em primeira discussão, de um projeto concedendo provisionamento aos farmaceuticos praticos.

O movimento iniciou-se em Minas Gerais, declarando-se em greve primeiro os alunos da Faculdade de Farmacia de Belo Horizonte e, logo a seguir, os alunos das Faculdades de Juiz de Fora e de Ouro Preto. Todos os alunos dos cursos classico e cientifico de Minas estão inclinados a aderir á parede.

APELO A TODOS OS ESTUDANTES

Dos alunos da Escola de Farmacia de Ouro Preto recebemos o seguinte telegrama:

"Os alunos da Escola de Farmacia de Ouro Preto ao receberem a incrivel noticia da aprovação em primeira discussão, do projeto da Comissão de Saude da Camara Federal que concede aos praticos de farmacia os mesmos direitos concedidos aos diplomados pelas escolas legitimamente instaladas, não se conformando com a aprovação final do absurdo projeto que virá desprestigiar não somente o ensino farmaceutico, mas tambem todo o ensino superior em nosso país. Declarando-se em greve pacifica, enquanto aguardam seja rejeitado esse inqualificavel projeto, apelaram para os poderes Legislativo e Executivo da Republica e altas autoridades estaduais, solicitando a solidariedade de toda a classe farmaceutica nacional, escolas superiores e diretorios academicos tendo já recebido inumeras manifestações de apoio e simpatia".

PRIMEIRA CONSEQUENCIA

A reação dos estudantes de farmacia contra a tendencia provisionista da Camara é o mais grave, embora não o primeiro sinal de descontentamento provocado pela liberalidade dos congressistas em conceder titulos graciosos a cidadãos que pretendam exercer profissões liberais sem enfrentar as dificuldades de um curso regular. Primeiro foi a tentativa de conceder provisionamento aos contabilistas. Seguiu-se uma investida contra os cirurgiões-dentistas. Finalmente, foram atingidos os farmaceuticos. Faltam apenas projetos mandando conceder, a granel, titulos de medicos, advogados e engenheiros.

Realizaram-se, em S. Paulo, Com Grande Acompanhamento, os Funerais do Senador Roberto Simonsen

Repercutiu Profundamente na Capital Paulista o Desaparecimento do Eminente Economista Patricio — Municipio Senador Simonsen — Falaram 14 Oradores no Cemiterio

S. PAULO, 26 (Por telefone) — Os meios intelectuais politicos e economicos estão profundamente abalados com o desaparecimento do senador Roberto Simonsen, verificado subitamente quando pronunciava o seu discurso de saudação ao senador van Zeeland na Academia Brasileira de Letras. Ainda na estação Pedro II o deputado Juraci Magalhães, lamentando a morte do eminente economista patricio dizia:

"Data de pouco tempo o meu contato com Roberto Simonsen. Mas posso dizer que se trata de um dos raros brasileiros que compreendiam a situação atual do mundo e do Brasil".

Essa é a impressão geral dos meios paulistas. Todos pranteiam sinceramente essa lamentavel morte ocorrida num momento em que senador Roberto Simonsen desempenhava uma atuação construtiva e ampla em defesa dos mais altos interesses do país.

O CRIADOR DE OBRAS SOCIAIS E ECONOMICAS

Varios são os lideres politicos a se manifestarem sobre a obra social criada pelo senador Roberto Simonsen destacando-se entre elas o Serviço Social da Industria e o Serviço Nacional de Aprendizagem Industrial destinados a aperfeiçoar o trabalhador brasileiro procurando solucionar um dos problemas mais atacados nos seus livros que era a nossa falta de produtividade. No terreno social-trabalhista ainda há poucos dias o historiador patricio havia oferecido ao Senado uma pagina brilhante de compreensão e sabedoria sindical. Os seus trabalhos nesse sentido datam de 1929. A sua colaboração de carater economico se tornou ultimamente mais intensa através da critica construtiva feita ao Plano Marshall e suas repercussões na America Latina e consequentemente no Brasil. A recente Conferencia Interamericana de Bogotá ofereceu ao governo dois trabalhos da maior importancia para uma maior compreensão da politica continental.

CHEGADA EM S. PAULO

Uma grande multidão esperava o corpo de Roberto Simonsen na estação da paulicéia destacando-se o governador e todo o seu secretariado. Notava-se tambem a presença de varias representações de sindicatos trabalhistas e de comissões das classes patronais. O feretro foi retirado do vagão pelas altas autoridades do Estado e pelos filhos do ilustre falecido. O ambiente geral era de impressionante consternação. Depois de retirado do vagão foi levado até o carro funebre que o transportou a sua residencia.

NA RUA MARQUEZ DE ITU 809

Na residencia da familia se encontravam centenas de coroas e podemos anotar as seguintes do presidente Eurico Dutra, Banco Noroeste de S. Paulo, Embaixada da Belgica, Sociedade Construtora Brasil, General Motors, Petracap S. A., Federação do Comercio, Academia Paulista de Letras, Conselhos Federal e Regional de Engenharia e Arquitetura, Serviço Social da Industria, Senai, Cia Construtora de Santos, Sindicato de Fiação e Tecelagem, Cia. Philips do Brasil, Senado Federal, Cooperativa de Consumo, Industrias Quimicas Duperial, Associação dos Empregados da Ceramica S. Caetano, Sofugem S. A., Siderurgica Belgo-Mineira, Escola Livre de Sociologia e Politica, Paul Van Zeeland, Euvaldo Lodi, Familia Reis Costa, Familia Paulo Cardoso, Familia Heitor Ferreira Lima e senhora, Humberto Bastos e senhora, Familia Devisate, Morvan Figueiredo e familia, Adalberto Vilas Boas e senhora, Manoel Costa Santos e familia, Gastaldi Dantas e familia, Humberto Dantas e familia, Familia Berlinck, Viuva Martins de Almeida e familia, e inumeras outras.

SAIDA DO FERETRO E ORADORES

Apesar da chuva, o acompanhamento de Roberto Simonsen foi uma consagração popular. Todas as classes se representaram. O povo paulista sentiu com os demais brasileiros a morte do grande homem publico. No cemiterio falaram os seguintes oradores: João de Deus Cardoso de Melo, em nome do governo do Estado e atual secretario da Justiça; Marcondes Filho em nome do Senado Federal; Menotti Del Picchia, pela Academia Brasileira de Letras; José Romero Pereira, pela Assembléia Legislativa do Estado, Aristeu Faiser pela Academia Paulista de Letras; Euvaldo Lodi, pela Confederação Nacional de Industria; Decio Ferraz Novais, presidente da Associação Comercial de São Paulo; Armando de Arruda Pereira, pelos amigos, Sesi e Senai; Humberto Reis Costa, pela Confederação Nacional de Industrias; Jorge Americano pela Escola Livre de Sociologia e Politica; Luiz Amaral pela Academia de Ciencias Economicas; Osvaldo Mariano, pela Faculdade de Filosofia da Universidade Catolica; Luiz Menucci em nome dos sindicatos trabalhistas; Augusto Lindberg pelo Sindicato de Grandes Estruturas, e varios populares tambem usaram da palavra, refletindo o sentimento anonimo das ruas pela morte do grande batalhador pela independencia economica do Brasil.

MUNICIPIO SENADOR SIMONSEN

O representante da Assembléia Legislativa do Estado, anunciou que o Governo Paulista escolheu uma area de São Paulo, que será denominada Municipio Senador Simonsen, em homenagem ao grande vulto brasileiro que acaba de desaparecer.

NÃO REPRESENTAVA O GOVERNADOR PAULISTA

O deputado José Armando Afonseca, representante do PSD paulista na Camara Federal, dado por alguns jornais como tendo comparecido na qualidade de representante do governador Ademar de Barros ás cerimonias funebres realizadas nesta capital em honra ao senador Roberto Simonsen, esclarece ser falsa tal informação, pois compareceu ás mesmas em seu nome pessoal.

MOBILIZAÇÃO DE TODAS AS PENSIONISTAS PARA CONSEGUIR A EXTENSÃO DO AUMENTO

APELO DE UMA COMISSÃO — TODOS OS MEIOS DEVEM SER USADOS, PARA COMOVER OS HOMENS DO GOVERNO

Movimentam-se as pensionistas do Tesouro Nacional pleiteando junto á Camara dos Deputados a inclusão de uma emenda tornando-lhes extensivos os beneficios do aumento de vencimentos do funcionalismo. Varias comissões de senhoras têm-se dirigido aos lideres das varias bancadas no Parlamento e á imprensa, pedindo o apoio dos jornais para as suas pretensões.

UM APELO AO GOVERNO

A redação do DIARIO CARIOCA veio ontem uma comissão composta das sras. Licinia Soares de Freitas, Tati. Beatriz de Macedo Soares, Laura Borges de Almeida e Albuquerque, Dalila Cunha, Celsina Soares de Azevedo, Almerinda Borges Benevenuti, Ester Correia Agra e Maria Vieira Rodrigues.

IDADES DIVERSAS, AGRURAS COMUNS

Expuseram as visitantes as suas magoas, e as suas esperanças, mais magoas do que esperanças. Suas idades variam de 70 a 80 anos. Seus sofrimentos nascem todos das dificuldades que encontram ao fim da existencia, vivendo de uma pensão que mal chega para completar os auxilios de que, por caridade, lançam mãos. Ainda há velhinhas recebendo pensões de Cr$ 10,00 mensais. Muito poucas atingem o "quantum" do salario minimo, isto é, a importancia considerada minima para manter-se uma pessoa viva.

OLHAR PARA O FUTURO

Pedem as velhinhas aos senhores do Congresso e da administração publica para dedicarem um minuto do seu tempo disponivel para pensar no que poderá ser a vida de seus parentes mais proximos, dentro dos proximos trinta anos. Lembram as pensionistas que entre elas contam-se esposas e descendentes de antigos parlamentares, de ex-diretores de repartições, de homens que ao seu tempo decidiram de muitos assuntos de importancia nacional. Hoje, seu prestigio passou, seus nomes ficaram sepultados nas cronicas da familia e apenas resta, do efetivo apoio ás pessoas que mais estimavam a misera pensão de alguns cruzeiros.

UM AUMENTO FIXO

E tão insignificante é o auxilio dado pelo governo que as pensionistas consideram insuficiente qualquer aumento percentual. Do que serviria, por exemplo um acrescimo de cem por cento sobre pensões de Cr$ 20,00? Só uma quantia fixa que elevasse a menor das pensões pelo menos ao nivel dos salarios minimos de trabalhadores constituiria uma solução eficaz.

ENCARGOS

Parece que o calculo das pensões não é feito para permitir ao pensionista viver com dignidade. Apenas pode ser uma verba para os alfinetes, bastante para uma pessoa que, de idade avançada, conte com o arrimo de filhos bem situados, ou outros meios de subsistencia. Isto não corresponde, no entanto, á realidade. No maior numero de casos, ao desaparecer o chefe da familia, multiplicam-se os encargos da viuva e se lhe reduzem os ganhos a pouco mais de nada. Se a idade e a educação recebida lhe permitem exercer ainda uma profissão e ela encontra, ainda forças para recomeçar a sua luta, consegue vencer. Caso contrario o fracasso se estende não só a ela, mas, a todos os entes pelos quais o destino a tornou responsavel.

UMA CAMPANHA

Dirigem-se as pensionistas, por nosso intermedio, não só a todo o publico, ao Congresso, ao presidente da Republica, aos administradores do país, como, tambem e principalmente, aos jornais, a todos os orgãos de imprensa, para que divulguem seu apelo, transcrevam as cartas que lhes remetem, façam sentir seu apoio ao governo.

E todos os pensionistas tendo á frente as que dispõem de influencia, em seus lares, sobre os homens do governo são convocados para participar ativamente da mobilização de espiritos até que se forme um incontivel movimento de opinião em seu favor.

DANTON JOBIM
ADVOGADO
Causas civeis e comerciais
AVENIDA PRESIDENTE ANTONIO CARLOS
(Esplanada)
N.º 201 4.º andar — S. 403
Das 15 ás 18 horas
Teis 22 7919 e 42 7577

Dr. Newton Motta
Médico
DOENÇAS DE SENHORAS — OPERAÇÕES — PARTOS
Consultorio: Av. Rio Branco, 128 s/515
TEL 42 6108
Consultas das 9 ás 12

Dr. Paulo Perissé
Varizes — Intestinos — Reto e Anus
Hemorroidas sem operação
Av. Rio Branco 108 10. s/1013 — Ed. Martinelli
Consultas diariamente das 13 ás 15 — Hora Marcada
Fone: 28 4531

Dr. Mario Pacheco
MEDICO PARTEIRO
Residência: Tel. 38 3124
Consultorio: Rua José dos Reis, 525 — Tel. 29 1309
Segundas Quartas e Sextas feiras, das 10 ás 12 horas.
Terças, Quintas e Sábados, das 15 ás 18 horas.

NO CATETE

Esteve, ontem, no Palacio do Catete, representando a familia do embaixador Olinto de Magalhães, o capitão de Mar e Guerra Ayres Pinto da Fonseca Costa, que agradeceu ao presidente da Republica o ter-se feito representar no enterro daquele diplomata.

O Presidente Fez se Representar

O presidente da Republica fez-se representar pelo general Alcio Souto, chefe do Gabinete Militar da Presidencia, na recepção que o embaixador da Argentina ofereceu em comemoração ao transcurso da festa nacional daquele país.

Delegado do Brasil ao Congresso Internacional de Genética

O presidente da Republica assinou decreto designando o professor Salvador de Toledo Piza Junior para representar o Brasil, sem onus para o Tesouro no Congresso Internacional de Genética, a realizar-se em Estocolmo, em julho proximo.

Realizado, Com Modificações, o Decreto N.º 4652

O presidente da Republica assinou decreto revalidando, com modificações, o Decreto numero 4 652 de 6 de dezembro de 1939 que outorgou ao governo do Estado de Minas Gerais concessão para o aproveitamento da energia hidraulica de uma queda dagua no rio Tecororó, no municipio de Grão-Mogol, Estado de Minas Gerais.

Festividades do "Dia do Estatistico" Fluminense

Condignamente se comemorará no Estado do Rio, o Dia do Estatistico e do Geografico.

As festividades obedecerão ao seguinte programa:

Missa votiva na Catedral de Niteroi, celebrada pelo Vigario Capitular de Diocese; inauguração da Exposição Permanente de Graficos na séde do Departamento Estadual de Estatistica e sessão solene na Academia Fluminense de Letras, presidida pelo governador do Estado coronel Edmundo de Macedo Soares e Silva.

Despacharam Com o Presidente da Republica

O presidente da Republica recebeu, ontem, no Palacio do Catete, para despacho, os srs. general Canrobert Pereira da Costa, ministro da Guerra e Adroaldo Mesquita da Costa, ministro da Justiça. Em conferencia foi recebido o general Angelo Mendes de Morais, prefeito do Distrito Federal.

A POLÍTICA

A Convenção da UDN Mineira Hipoteca Sua Solidariedade ao Governador Milton Campos

NOVOS EPISODIOS NO CONFLITO DE FRONTEIRAS — ARTICULAÇÕES POLITICAS ENTRE GETULIO E ADEMAR — REJEITANDO O RECURSO CONTRA A ELEIÇÃO DO GOVERNADOR POTIGUAR

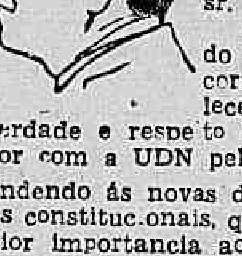

BELO HORIZONTE, 26 (Asapress) — Os convencionais da UDN mineira visitaram o governador Milton Campos, reafirmando o apoio da corrente partidaria ás diretrizes que vêm inspirando a ação do Executivo estadual. Falou em nome das delegações e interpretando o pensamento dos convencionais o professor Alberto Deodato, tendo ainda discursado pelos diretorios municipais o sr. Jaci de Assis, delegado de Uberlandia.

Agradecendo a manifestação, o sr. Milton Campos, governador do Estado, afirmou que o clima de livre debate no qual transcorreram os trabalhos convencionais é o mesmo que deve prevalecer em todo o Estado, inspirando os principios de culto pela liberdade e respeito pela dignidade do homem. Congratulou-se tambem o governador com a UDN pelo exito da convenção partidaria, formulando votos para que, atendendo ás novas disposições constitucionais, que dão maior importancia aos partidos politicos na vida publica brasileira, saibam as agremiações partidarias transformar-se em organizações eficientes como instrumento do bem comum, dentro da ordem democratica.

Discursou tambem o deputado Simão Viana da Cunha Pereira, desmentindo os rumores de dissidencia nas hostes udenistas e atribuindo-as á ação dos inimigos do governo e do partido.

O NOVO DIRETORIO UDENISTA MINEIRO

BELO HORIZONTE, 26 (Asapress) — São os seguintes os novos membros da Comissão Executiva Estadual da UDN eleitos pelo Diretorio Estadual na sessão de encerramento da III Convenção Partidaria: presidente Virgilio de Melo Franco; vice-presidente, Alberto Deodato; secretario-geral, Elias de Souza Carmo; sub-secretario Mateus Salomé; tesoureiro, João Rodrigues Silva Junior; membros, João Franzen de Lima — Gabriel de Rezende Passos — Jonas Barcelos Correia — Leopoldo Maciel — Odilon Braga — Fausto Alvim e Ficelino Viana.

Para representantes junto ao Diretorio Nacional foram indicados os srs. José Bonifacio Lafaiete de Andrada — Odilon Braga — Gabriel Passos e Virgilio de Melo Franco.

Vai a São Paulo o Vice-Governador

Embarcará amanhã, para São Paulo em companhia do deputado José Armando Afonseca o vice-governador daquele Estado sr. Novelli Junior. Podemos informar que, ao contrario do que se tem noticiado o vice-governador não viaja desta vez para fixar residencia no Estado devendo estar de volta ao Rio na proxima terça feira.

O CONFLITO ENTRE MINAS E ESPIRITO SANTO

BELO HORIZONTE 26 (Asapress) — Os jornais desta capital divulgam com amplo destaque os telegramas dirigidos pelo prefeito e vereadores do municipio de Mantena, comunicando que tropas capixabas impedem naquela cidade o exercicio da administração mineira e denunciando a ocorrencia de outras irregularidades que dizem ser atentatorias aos direitos da jurisdição de Minas.

TELEGRAMA DO GOVERNADOR MINEIRO

Esses documentos foram lidos na Assembléia Legislativa bem como a resposta do governador Milton Campos aos signatarios da queixa cujo texto é o seguinte:

"Acabo de receber vosso radio sobre os ultimos acontecimentos que se estão desenrolando na fronteira de Minas e Espirito Santo e antes de tudo quero agradecer-vos o protesto de solidariedade que tanto me conforta. Tomando conheci-

(Conclui na 8ª pagina)

Diario Carioca

S. A. DIARIO CARIOCA

Diretoria: Horacio de Carvalho junior presidente; Danton Jobim secretário; Martins Guimarães gerente

[illegible] 17 — Telefones: Direção: 22-30[illegible]; 22-1785; Secretaria: 42-5571; Redação: 22-1559; Gerência: 22-3035; Publicidade: 22-3018; Oficinas 22-0824

NUMERO AVULSO: Cr$ 0,50; aos domingos Cr$ 0,60. Assinaturas: anual Cr$ 90,00; semestral Cr$ 50,00

SUCURSAL EM SÃO PAULO
Rua Conselheiro Crispiniano 40-6.º — Tel.: 6-4564

ANO XXI — 27—5—1948 — N. 6.108

PUBLICIDADE — ERWIN, WASEY S. A. E DISTRIBUIDORA RECORD LTDA.

Avisamos aos nossos clientes que não aceitamos publicidade por intermédio dessas Emprêsas.

A GERENCIA

A Nossa Opinião

SENADOR SIMONSEN

"O canto do cisne de um grande homem não se esquece facilmente. Houve uma certa grandeza na morte do sr. Simonsen. Êle era um acadêmico e caiu no campo de honra. Desapareceu como viveu, em ação. Inclino-me respeitosamente diante de seu nome".

Estas foram as palavras com que Van Zeeland, o grande estadista belga de projeção mundial, se referiu à morte do ilustre homem de inteligência e homem de ação que foi o sr. Roberto Simonsen, desaparecido da vida fecundissima em plena fecundidade, diante de seus olhos, quando, por delegação da Academia Brasileira saudava o visitante eminente, que ali ia, na Casa veneranda de Machado de Assis, pronunciar uma conferência erudita sôbre o "Despertar do Ocidente".

Na verdade, para um homem de pensamento e ação o destino não poderia ser mais generoso. Tombar na própria tribuna, na mais alta tribuna da inteligência do país, no cenáculo aonde a Nação eleva os seus expoentes, saudando um expoente do mundo, que na guerra elevara seu país à admiração dos povos — é, com efeito, uma excelente recompensa a toda uma vida devotada à elevação dos padrões materiais e espirituais do seu povo.

De fato, poucos homens serão, no Brasil, tanto quanto êle, credores do afeto, da gratidão dos seus contemporâneos e até dos que lhes vierem depois, pelo muito que se dedicou ao melhoramento das condições econômicas gerais do país, de seu progresso industrial e dos meios de trabalho e de vida dos trabalhadores e da gente do povo.

Ao lado dos múltiplos empreendimentos industriais a que seu nome se ligou há, no seu ativo, toda uma obra, das mais consideráveis, no campo da assistência social, segundo os moldes mais modernos, a qual, beneficiando especialmente o operariado industrial, contribui, entretanto, de maneira notável, para a melhoria geral das condições de vida das camadas populares da sociedade.

Homem de cultura e de pensamento, o senador Roberto Simonsen se havia criado um lugar indisputável no campo dos temas econômicos, que versava com excepcional conhecimento e originalidade de contribuições, grangeando, também nesse setor, a admiração e o respeito do país.

Todos êsses titulos o credenciaram amplamente perante os seus concidadãos, que logo o elevaram ao mais alto mandato legislativo federal, representando no Senado da República o espirito de S. Paulo dentro da Federação: uma alavanca de progresso movida por uma fôrça e uma flama de inteligência e idealismo.

Aliás, êste espirito, encarnou-o e representou-o o morto muito ilustre, não apenas ante esta ou aquela Casa do Congresso, mas perante a própria Nação que hoje o chora.

BANCO ECONOMICO NACIONAL S. A.
Rua Mexico, 45 A · Rio
Descontos · Cauções · Depositos

A Bancada Cearense e Orós

A BANCADA cearense na Camara e no Senado, contando com o apoio das demais representações do Nordeste no Congresso, está empenhando esforços no sentido de dar andamento ás obras da construção do açude de Orós. Em face da apatia do Departamento de Sêcas e do Ministerio da Viação, faz-se mister um impulso inicial por parte do Poder Legislativo. E a oportunidade se oferece agora, quando vai ser votado o orçamento geral da Republica. Verbas podem ser destinadas aos serviços da grande barragem, que, desde o governo Bernardes estão paralisados.

Trata-se de uma iniciativa oportuna e utilissima. Já mostramos, em comentarios anteriores, as vantagens de toda ordem que advirão para o Nordeste com a construção daquele açude. E, acima de tudo, é preciso salvar o vultoso patrimonio que lá se encontra abandonado. Casa de força, oficinas mecanicas, fabrica de gelo, conjuntos residenciais, ramais ferroviarios e rodoviarios, carpintarias, olarias, enfim, todas as instalações necessarias á realização da obra estão esperando que o Governo as utilize, visando o combate ás secas e o desenvolvimento economico e social da região. O trabalho da bancada cearense merece o apoio de todos os que se interessam pela solução dos nossos problemas fundamentais.

A Prefeitura e os Jornalistas

A CONSTITUIÇÃO de 1946, num dos artigos das suas Disposições Transitorias, isentou os jornalistas que adquiram imoveis do imposto de transmissão. Não queremos discutir se os legisladores estavam certos ou não quando enquadraram este artigo na Carta Magna. O fato, porem é que está lá e deve ser cumprido.

Ora, o decreto-lei de 10 de novembro de 1944, que regulamentou a profissão do jornalista, e a Consolidação das Leis do Trabalho esclarecem que aquela profissão abrange tres classes de funções: as de comissão, as permanentes e as auxiliares. Todos os que estiverem integrados nessas tres modalidades são obrigados ao registro no Ministerio do Trabalho.

Acontece que a Prefeitura sistematicamente recusa reconhecer como jornalistas profissionais os que exercem funções auxiliares, como sejam os desenhistas, os fotografos e os arquivistas. O sindicato da classe dirigiu uma consulta ao Departamento Nacional do Trabalho e a resposta foi a confirmação completa dos direitos legais assegurados áqueles auxiliares dos jornais. O caso está exigindo a atenção do sr. general Mendes de Morais, pois não se admite que um simples funcionario da Prefeitura se arrogue-se ao direito de interpretar ao seu sabor um texto da lei. Se esta foi mal feita, não lhe cabe discutir o seu cumprimento.

BANCO ECONOMICO NACIONAL S. A.
Rua Mexico, 45 A · Rio
Descontos · Cauções · Depositos

Ligação Norte-Sul

AS comunicações ferroviarias e rodoviarias entre o norte e o sul do Brasil deverão completar-se em 1949, com a conclusão das obras da linha que liga a Central do Brasil á Este Brasileiro e da terminação do pequeno trecho ainda a construir na estrada Rio-Baía. Essas vias de comunicação representam uma das mais oportunas e uteis realizações dos ultimos tempos, não somente sob o ponto de vista estrategico, como tambem em face das suas grandes vantagens de ordem economica. Afirma-se que o Brasil, pela deficiencia de meios de transportes terrestres, constitui um verdadeiro arquipelago economico. Mais amplamente, pode dizer-se ter vivido o país, até agora, dividido em duas extensões de terras de amplitude verdadeiramente continental — o norte e o sul.

Convem ainda assinalar que a ligação entre a Central e a Este Brasileiro foi feita, na maior parte do seu percurso, com trilhos produzidos em Volta Redonda e Monlevade, o que representa tambem um dos aspectos promissores do desenvolvimento da industria pesada no Brasil.

Até o momento a zona que vai atravessar a nova ferrovia era palmilhada por milhares de nordestinos que, vindos desde o Piauí até a Baía, se concentraram em Montes Claros, de onde os agentes de colonização os remetiam para S. Paulo, Paraná e outros Estados do Sul. A construção da nova ferrovia servirá, no entanto, como elemento de fixação de milhares de sertanejos nas zonas marginais, pois é sabido que no Brasil, tal como aconteceu nos Estados Unidos, o eixo das ferrovias e rodovias representa elemento preponderante para o povoamento de regiões anteriormente desertas. Quanto á rodovia Rio-Baía, situando-se muito mais proximamente do litoral e atravessando regiões ferteis, mas que até agora não dispunham de transportes, virá a constituir, através da formação de novos nucleos de produção, fator de melhoria do suprimento dos mercados consumidores, principalmente do Rio.

A inauguração das duas grandes vias de comunicação, unindo o norte ao sul do Brasil, marcará uma nova etapa para a vida de grandes regiões que vegetavam insuladas, incorporando-se á unidade economica do país.

Pagamento Hoje na Aeronautica

O Ministério da Aeronautica, apesar do ponto facultativo e da portaria do sr. ministro do Trabalho funcionará, hoje, no expediente normal, isto é, das 11 ás 17 horas, na sua Divisão de Finanças, a fim de efetuar o pagamento referente ao mês de maio dos seus funcionarios.

Ficou estabelecido o seguinte horario para recebimento: Oficiais superiores da ativa e da reserva, das 11 ás 11,30 horas; capitães da ativa e da reserva, das 11,30 ás 12,00 horas; tenentes e aspirantes da ativa e da reserva, das 12,00 ás 13,30 horas; funcionarios e mensalistas, das 13,30 ás 16,00 horas; Unidades com sede nesta Capital, cujas requisições derem entrada no prazo estabelecido, de 11 ás 16,00 horas. Serão pagos nos seus gabinetes os brigadeiros da ativa e no Gabinete do chefe da Divisão de Finanças, os da reserva remunerada.

O pagamento prosseguirá amanhã de acordo com a tabela organizada pelo coronel intendente Manoel Narciso Castelo Branco, diretor da Divisão de Finanças, sendo atendidos os diaristas e tarefeiros, das 11,00 ás 13,30 horas; praças inativas, das 13,30 ás 15,30 horas; e pensionistas, de 15,30 ás 16,30 horas.

Humberto **BASTOS**

O ACÔRDO COMERCIAL ANGLO-BRASILEIRO

Com este prazer requintado pelo misterio dominante nos principais setores da administração brasileira, fazendo com que todos os documentos da maior importancia para a vida publica sejam sonegados á apreciação dos interessados e envolvidos num inexplicavel privatismo, torna-se realmente dificil uma critica ampla do acordo comercial entre a Inglaterra e o Brasil. Contudo, pelas breves declarações divulgadas em nota oficial, sente-se que a base mesma é o intercambio comercial entre os dois paises amigos. Em ultima analise, esse intercambio significa: o Brasil exportará muito para a Inglaterra e a Inglaterra exportará muito para o Brasil. Com essa classica formula se firmou o contrato entre o Imperio Britanico e a Republica dos Estados Unidos do Brasil. E surgem então as nossas duvidas, diante da orientação economica dos dois paises que são diferentes contrastantes, violentamente contrastantes.

O governo trabalhista da Inglaterra vem desenvolvendo um programa de expansão comercial. Todas as atividades estão concentradas na conquista de divisas para a mais completa recuperação economica do Imperio. Aumentando a produtividade dos trabalhadores, estimulando a produção, melhorando o padrão de vida das populações, apesar de um severo racionamento dos produtos de exportação, os governantes britanicos desejam no minimo prazo possivel restabelecer o equilibrio da vida economica e financeira nacional desarticulada, sacrificada, pela guerra em que se envolveu. Ao contrario precisamente, nós fazemos — e insistimos em fazer. As nossas exportações estão controladas e por sua vez a produção tambem está racionadissima diretamente pela retração de credito imposta pelo Banco do Brasil.

Pergunta-se: como vamos fazer um acordo comercial na base da exportação se não podemos exportar? O material que vamos importar da Inglaterra em pagamento dos nossos creditos congelados foi especificado no acordo? Ou são mercadorias indiscriminadas livres do regime da licença previa? Resposta á primeira pergunta: — A base do acordo é falsa, porque a Inglaterra produz para exportar e nós não produzimos sequer para satisfazer o consumo interno; enquanto o governo britanico intensifica os seus meios de produção nós asfixiamos os nossos. Resposta á segunda pergunta: — Tudo indica que o material não foi especificado no acordo. Não soubemos exigir do Imperio Britanico as maquinas necessarias e tão prometidas na época da demagogia da arrecadação dos lucros extraordinarios, invenção anti-economica do sr. Souza Costa; o nosso reequipamento indispensavel, inadiavel, foi esquecido pelos sabios executores da politica economico-financeira do governo. Resposta á terceira pergunta: — Se as importações da Inglaterra não ficarem sob o regime de licença prévia, abrir-se-á assim uma extraordinaria exceção e vamos cair no mesmo regime de "deficit" comercial no qual estamos afundados com os mercados norte-americanos.

Agora a ultima pergunta: o recente acordo comercial entre o Brasil e a Inglaterra foi feito em função da Carta Internacional de Comercio, cuja ata final foi assinada em Havana e do Acordo Geral de Comercio e Tarifas, assinado em Genebra em 1947 pelos dois paises? Esta resposta somente o Itamarati pode dar...

Edgard Batista **PEREIRA**

ADEUS A ROBERTO SIMONSEN

NA CAMARA DOS DEPUTADOS

O sr. Edgard Batista Pereira representante do PSD por São Paulo, pronunciou na sessão de ontem da Camara o seguinte discurso:

SR. BATISTA PEREIRA — Sr. presidente: Encarregou-me a bancada do Partido Social Democratico, de trazer a esta Casa do Congresso, um de cujos membros ele foi, e dos mais nobres e dos mais cultos, a expressão do seu luto e de seu pesar pelo falecimento do senador Roberto Simonsen, ontem ocorrido nesta capital.

Que tremendo desfalque no patrimonio de São Paulo! Em menos de duas semanas levanos a morte três dos nossos mais autenticos valores: Bento de Abreu, Francisco Morato e agora Roberto Simonsen. De temperamentos diversos, de habitos diversos, havendo orientado diversamente a vida, confundiam-se na caracteristica do entranhado amor á terra comum. O primeiro foi o autentico Fernão Dias Paes da era atual, o gigante a cujas passadas nasciam cidades; o segundo, professor de direito e professor de civismo, o oraculo certo da hora incerta; Roberto Simonsen uma das individualidades mais completas de que o Brasil se possa orgulhar e a que o tempo, no seu recuo dará as proporções de um autentico grande homem.

Poucas criaturas terá havido no Brasil animadas de tão largo espirito publico. Tudo que pensou, tudo que escreveu, tudo que realizou, desde a adolescencia até o fim da vida, estava animado do sentido social, na mais larga e humana expressão do vocabulo.

Mal egresso dos bancos politecnicos, forma a Companhia Construtora Santista, que em alguns anos muda completamente o panorama urbanistico da grande cidade paulista, transformando-a num jardim de construções confortaveis e modernas. Mais tarde, atendendo a um apelo de Calogeras, cuja amizade era um dos seus orgulhos, põe ombros a construção de quarteis pelo Brasil afora, deixando o seu nome gravado nos marcos de nossa defesa militar. Depois, a Federação das Industrias de São Paulo que se converte nas suas mãos de um mero orgão de defesa de classe em um laboratorio de investigações sociais, em um viveiro de cidadãos empreendedores e patriotas, capazes de sotopôr o interesse privado ao interesse publico; mais adiante a Escola Livre de Sociologia e Politica de S. Paulo, que idealizou, fundou, durante longo tempo manteve á sua custa e tornou conhecida em todos os centros cientificos do mundo; depois... não cabe no escasso tempo regimental pormenorizar todas as obras e iniciativas, embebidas do mais largo e generoso espirito publico e filantropico, a que Roberto Simonsen emprestou o seu concurso e devotamento. O capitão da industria, que aos olhos de muita gente aparecia como um dos maiores homens de negocios no Brasil, ha muitos anos que por assim dizer não tinha negocios. Nunca fora um especulador ou bolsista. Mas ha cerca de 10 anos resolvera liquidar todas as suas empresas menos uma — a Ceramica São Caetano — onde pôde realizar a preocupação dos seus ultimos anos; a perfeita identificação de patrões e operarios, num clima de reciproca compreensão, respeito e concordia. Aí tambem, o grande paladino da industrialização não se batia pelo interesse proprio, mas pelo da renovação economica do país. E nunca isolou os problemas de São Paulo dos demais, sentindo a Patria no conjunto de suas aspirações e necessidades. Nessa linha de carencia sua ultima intervenção no Senado foi mandando ampliar auxilios a alguns Estados do Norte e do Nordeste porque "sem elevação dos niveis de vida de todas as populações brasileiras não seria possivel o aumento da produtividade geral de nossa economia".

Homem de ação, mas tambem, e principalmente, homem de pensamento, pôde Simonsen á instigação de Afranio Peixoto, que o admirava e queria, dar a lume sua "Historia Economica", capaz por si só de consagrar um escritor.

Outros trabalhos já lhe tinham grangeado a reputação de investigador dos mais profundos e ensaista de grandes meritos, mas foram os 2 volumes daquela obra de larga envergadura que lhe abriram as portas da Academia Brasileira de Letras. Realizei, disse-me ele, no dia de sua posse na casa de Machado de Assis, a minha unica ambição. Que outras tenha tido não sei. Mas não as precisou ter para que o destino lhe haja sorrido com todas as suas graças. Até a politica lhe não foi ingrata. Esquivou-se-lhe quanto pôde. Relutou quanto era possivel. Mas teve que se curvar á imposição dos amigos vindo ocupar no Senado o posto de representante do seu Estado. Os anais do Congresso atestarão a sua formidavel capacidade de trabalho e realização. Problemas de interesse estadual, problemas de interesse nacional, problemas de interesse mundial, só os grandes debates o interessavam, preferindo que sobre as questões do dia, graves ou fertei[s], mas efemeras, a sua censura ou o seu repudio se exercessem mais pelo silencio do que pelo verbo.

A morte avisou Roberto Simonsen com mais de um ano de antecedencia. Aviso energico, que ele Roberto levou a serio, não para se poupar, de acordo com as prescrições medicas, mas para dobrar as suas horas de trabalho e as suas vigilias, no afã de mais fazer pela sua terra e pela sua gente.

Morreu, como um lutador de sua estirpe gostaria de morrer, em plena ação, num cenario glorioso, defendendo com galhardia os ideais mais altos, no circulo de homens inteligentes senhores da mais extrema distinção e amigos dedicados de que sempre se rodeou. Suas ultimas palavras foram uma reivindicação do direito contra o crime, numa homenagem á Belgica martirizada e heroica das duas conflagrações mundiais. Caiu fulminado. Nem um rictus de dor, nem um sinal do sofrimento a toldar a nobre serenidade dos seus traços. Que grande fim! Não o pranteemos. Pranteemos antes os que o perderam. Permitiu a Providencia que o simbolo de sua vida fosse não a coluna partida dos que truncaram, ou não puderam completar o seu destino, mas á coluna inteiriça harmoniosa de linhas, cujo fuste assenta no chão e cujo capitel olha para os céus dos que o realizaram integralmente. *(Muito bem! muito bem. O orador é abraçado).*

A Opinião dos Leitores

As cartas dirigidas a esta seção estão sujeitas a condensação

SINTOMA ALARMANTE

Comentando o tópico publicado por este jornal sob o titulo "Um sintoma alarmante", o sr. Luiz de Andrade Machado acusa o Ministerio da Educação de não querer enxergar as anomalias do ensino pátrio. Os meninos raramente concluem seus cursos primarios. O numero de analfabetos cresce em proporção que o numero de alfabetizados nem pode pretender alcançar. Tudo se dificulta dia a dia, inclusive o problema linguistico, entregue á solução dos portugueses. Para este problema propõe o sr. Luiz Machado a reunião de um Congresso de beletristas e filologos assessorado pelos representantes do povo e da imprensa. Somente da deliberação desse congresso dependeria a aprovação do acôrdo luso-brasileiro. O pequeno rendimento das escolas no modo de ver do sr. Luiz Machado, deve-se em grande parte á confusão linguistica. Um povo que não sabe como falar e escrever a sua propria lingua não pode saber mais nada.

A ILHA DE PARALELEPIPEDOS

As ruas Mariz e Barros, Haddock Lobo todas as suas transversais e paralelas já mereceram da Prefeitura as honras do asfalto. Vai-se da cidade até pelo menos, á Praça Saenz Pena. Afinal de contas, é uma rua como as outras. Os proprietarios de casas da rua Afonso Pena pagam seus impostos regularmente. São boas pessoas, ordeiras, que nenhum mal cometeram contra a Municipalidade. O nome do presidente Afonso Pena, por seu turno, merece o respeito devido ao da sra. Alzira Brandão, ou o do Professor Gabizo, ou o de muitos desconhecidos que existem nas placas circunvizinhas. Apesar disso a rua Afonso Pena é uma ilha de paralelepipedos num mar de asfalto. São mistérios que só os deuses podem decifrar.

ATRAVESSE QUEM PUDER

No ponto de interseção das ruas Haddock Lobo, Aristides Lobo e Avenida Paulo de Frontin não é possivel atravessar-se. Não há sinal, nem inspetor e o transito é intensissimo. Cada travessia é um ato de audacia digno de condecoração com a Ordem da Estrela do Trafego em grau de Cavaleiro, Temerario. Outro ponto de igual perigo é a junção das ruas Conde de Bonfim e Uruguai. Tambem aí a morte tem prioridades indiscutiveis. Por ali passam onibus de 5 empresas e 4 linhas de bondes, fora os automoveis e caminhões. Falta um sinal luminoso, a colocar-se logo depois de atendidos os pedestres obrigados a atravessar a rua Haddock Lobo no ponto acima referido.

OUTRA ESCOLA DE "CHAUFFEURS"

Um leitor residente á rua Valparaiso comunica-nos que tambem essa via publica tem merecido a preferencia dos aprendizes de motoristas. Havia-nos contado a historia das aulas dadas á esquina das ruas Itapiru e do Bispo. Isso fez lembrar ao leitor a direção desta coluna para que, ao ser tomada uma deliberação pelo Serviço de Transito, não seja esquecida providencia tambem para a rua Valparaiso.

Minas

Espirito Santo

ESSA velha questão de limites entre Minas Gerais e Espirito Santo está assumindo uma feição bastante grave. Em primeiro lugar é profundamente lamentavel que dois Estados irmãos se mantenham em atitude hostil por causa de um pedaço de terra. Se se tratasse de dois paises soberanos teria uma explicação esse ambiente trepidante. Mas são duas unidades irmãs, da mesma patria, cujos sentimentos de fraternidade e de harmonia devem se colocar acima de tudo.

Minas e Espirito Santo têm á frente dos seus governos dois homens de bem. Em nenhum deles, certamente, reina o espirito de dissolução e da desordem. Por isso mesmo, os dois governadores, que têm tão graves responsabilidades neste momento, devem, antes de tudo, falar aos seus governados a linguagem da paz e do respeito reciproco, para que o Brasil não sofra o choque que ninguem deseja.

Quanto ao caso em si, da divergencia de posse de terra, os dois governos nada mais têm a fazer do que aceitar o principio da arbitragem ou o pronunciamento da Justiça. O que é necessario, sobretudo, é que todos procurem consolidar, cada vez mais, os laços da unidade nacional.

ATOS DO CHEFE DO GOVERNO

DECRETOS ASSINADOS NAS PASTAS DA JUSTIÇA, RELAÇÕES EXTERIORES E FAZENDA

O presidente da Republica assinou os seguintes decretos:

Na pasta da Justiça — Aposentando Jeronimo de Albuquerque Lima nas funções de oficial de Registro Civil das Pessoas Naturais da Comarca de Cruzeiro do Sul, Territorio do Acre.

Nomeando, interinamente, inspetor de alunos, classe E Luis Gonçalves.

Concedendo exoneração: de escrevente auxiliar do 3.º Oficio do Registro de Protesto de titulos de Justiça do Distrito Federal, a Edir Lima Vieira de Melo e, de inspetor de alunos, classe E a Nilson Camargo.

Removendo, "ex-oficio", no interesse da administração, os diplomatas: Artur Gouveia Portela, da Embaixada no Uruguai para a Secretaria de Estado; Aldo de Castro Menezes da Embaixada na Santa Sé para o Consulado em Miami; Aluisio Guedes Regis Bitencourt, da Secretaria de Estado para a Embaixada na Argentina; Carlos Fernando Leckie Lobo, da Secretaria de Estado para 3.º secretario da Embaixada na Santa Sé; Francisco de Borja Batista de Magalhães, do Consulado Geral em Montevidéu para a Secretaria de Estado; Flavio Mendes de Oliveira Castro, da Secretaria de Estado para vice-consul em Montevidéu; Frederico Meira de Vasconcelos, da Secretaria de Estado para vice-consul em São Francisco; Jorge Pinto da Silva, da Secretaria de Estado para 3.º secretario da Legação na Guatemala; Jaime Cardoso, da Embaixada no Peru para a Secretaria de Estado; José Carlos de Souza Palhares, da Secretaria de Estado para vice-consul em Montreal; Luis Otavio de Mortin Parente de Melo, da Secretaria de Estado para vice-consul em Filadelfia; Murilo Martins de Souza, da Secretaria de Estado para consul em Southampton; Osvaldo Tavares, da Legação na Noruega para consul em Changai; Raul Conrado, da Secretaria de Estado para consul adjunto em Montevidéu; Rui Barbosa de Miranda e Silva, da Secretaria de Estado para 3.º secretario na Embaixada no Uruguai; e Vladimir do Amaral Murtinho, da Embaixada na Venezuela para a Secretaria de Estado.

Na pasta da Fazenda — Mandando voltar a sua repartição Artur Oscar de Obino, ajudante de tesoureiro padrão M, o qual está servindo na Delegacia do Tesouro Brasileiro em Nova York.

Concedendo exoneração, de escriturario, classe M a Lair Guimarães de Campos.

Na pasta da Viação — Nomeando, interinamente, arquivista, classe E, Jacira Amaro Correia e Eunice Madalena Santana.

REUNIÃO DOS 3 GRANDES EM WASHINGTON

RESUMO TELEGRAFICO INTERNACIONAL (U P e I N S)

O GENERAL MARSHALL ACUSA A RÚSSIA NO CASO DA ÁUSTRIA

Novas Armas Atomicas — Evacuação Norte-Americana — Entrada de Comunistas Nos Estados Unidos — Fuga da Tchecoslovaquia — Greve na Fabrica Krupp — Julgamento em Nuremberg — Navegação do Danubio — Tifo Na Europa — Novo Principe Italiano

O secretario de Estado norte-americano, sr. George Marshall, em declarações escritas lidas aos jornalistas, acusou novamente a Russia de criar dificuldades a libertação da Austria.

NOVAS ARMAS ATOMICAS

O representante Mike Mansfield, democrata, de Montana, declarou hoje que novas armas de fabricação nuclear "iguais em importancia á bomba atomica" estão agora proximas de serem terminadas na fabrica atomica de Hanford, em Washington.

EVACUAÇÃO DE NORTE-AMERICANOS

Informa-se de fonte autorizada que os EE. UU. despacharam 22 aviões de transporte da Força Aérea para o Oriente Proximo para evacuar os cidadãos norte-americanos caso seja necessario.

Os aviões são 16 transportes C-47 e seis B-17 convertidos para serem usados como transportes.

PROIBIDA A ENTRADA DE COMUNISTAS

O procurador geral Tom Clark ficou hoje autorizado por lei a negar a entrada nos EE. UU. aos comunistas estrangeiros.

O presidente Truman assinou ontem a lei que permite ao procurador geral proibir a entrada de qualquer pessoa que acredite que se dedicará a atividades prejudiciais á segurança publica.

FUGA DA TCHECOSLOVAQUIA

Trinta e cinco parlamentares tchecos que fugiram clandestinamente de sua patria anunciaram hoje que pretendem "celebrar uma sessão oficial do Parlamento tchecoslovaco" em Westminster.

As reuniões se efetuarão amanhã e na sexta-feira. Nos circulos tchecos se diz que o governo britanico está inteirado

General Marshall

dos planos e não lhes opôs obstaculo.

Entre os parlamentares se encontram tres mulheres.

ANIVERSARIO DA RAINHA MARY

A rainha-mãe Mary fez hoje 81 anos.

Vestida de azul-claro e com seu aspecto regio de costume, parecia muito contente ao saudar sorridente a multidão que a aplaudiu na excursão de sua residencia da Casa Melborough ao Palacio de Buckingham, onde almoçou com 26 membros da Familia Real.

Ausente esteve a Princesa Marguerite Rose, de 17 anos, filha do rei George e da Rainha Isabel, que está recolhida aos seus aposentos, com sarampo.

GREVE NA FABRICA KRUPP

Mais de 80 por cento dos trabalhadores alemães das fabricas de aço de Krupp e Bohnler, em Essen, concordaram, hoje, em fazer uma greve de 48 horas, em sinal de protesto pela nomeação de ex-nazistas como membros de um Comitê nacional para aumentar a produção de aço.

JULGAMENTO EM NUREMBERG

O governo norte-americano denegou a petição de Hjalmar Schacht de habeas-corpus, baseando-se em que "carecia de provas convincentes".

O ex-ministro das Finanças de Hitler, que foi condenado a 10 anos de trabalhos, apresentou um recurso, alegando enfermidade.

NAVEGAÇÃO DO DANUBIO

Os Estados Unidos instaram a Inglaterra, França e Russia a que concordem numa nova convenção que regule a navegação no Danubio, como uma rota vital de Comercio na Europa central.

Em notas enviadas ás embaixadas dos tres referidos paises em Washington, os Estados Unidos propuseram a celebração de uma conferencia sobre o Danubio, a 30 de julho em Belgrado.

TIFO NA EUROPA

Declarou-se uma epidemia de tifo ao longo da fronteira entre a Austria e a Baviera.

Foram registrados 400 casos de tifo, havendo 4 falecimentos.

As autoridades norte-americanas despacharam médicos e enfermeiros para a zona afetada.

NOVO PRINCIPE ITALIANO

Vitor Emanuel Alberto Carlo Teodoro Humberto Bonifacio Amadeu Damiano Bernardino Gennaro Maria, o principe de 11 anos de idade, de Napoles, filho mais velho do ex-rei Umberto II da Italia, recebeu recentemente a confirmação do batismo e sua primeira comunhão, no palacio patriarcal de Campo de Santana.

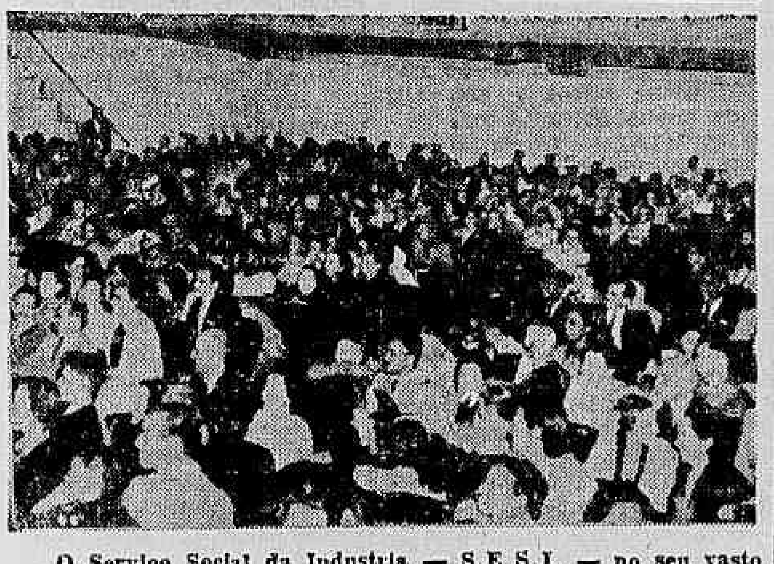

O Serviço Social da Industria — S.E.S.I. — no seu vasto programa de beneficios aos trabalhadores da industria e suas familias, incluiu o Serviço de Orientação e Recreação da Infancia.

Esse departamento do S.E.S.I., conforme o proprio nome indica, tem a finalidade de levar aos filhos dos trabalhadores industriais não só educação mas ainda recreação sadia. Assim é que, o Serviço de Orientação e Recreação da Infancia, juntamente com a revista infantil "Sesinho" e o Clube dos Sesinhos, por ele mantidos, vem promovendo reuniões, espetaculos e sessões cinematograficas, que têm constituido para a garotada motivo de verdadeira atração e contentamento.

Esta pagina apresenta flagrantes apanhados por ocasião do espetaculo de Fu-Manchu, realizado na tarde de sabado ultimo, no Teatro Carlos Gomes, oferecido aos socios do Clube dos Sesinhos e suas familias pelo Serviço Social da Industria, através do seu Serviço de Orientação e Recreação da Infancia.

Sindicato dos Empregados no Comércio do Rio de Janeiro

ASSEMBLÉIA GERAL

Sessão extraordinaria

EDITAL

PRIMEIRA E SEGUNDA CONVOCAÇÕES

Convoco os Senhores associados efetivos, quites, com direito a voto a reunir-se em sessão extraordinaria da Assembléia Geral, em primeira convocação, ás 18 (dezoito) horas do dia 28 (vinte e oito) do corrente mês de maio e, em segunda convocação caso não haja numero legal para a primeira, ás 20 (vinte) horas do mesmo dia á rua André Cavalcante 2º (edificio da futura séde, em construção), para a seguinte ordem do dia:

a) — Leitura, discussão e votação da ata da sessão anterior;

b) — Autorizar a Diretoria a agir, por todos os meios, para conseguir aumento de salario para a classe, inclusive ajuizar dissidio coletivo perante Tribunal competente.

A Assembléia só poderá funcionar em primeira convocação, com a presença da maioria dos socios com direito a voto, e em segunda convocação, funcionará com qualquer numero de associados efetivos, quites com direito a voto.

São condições para o exercicio do direito do voto ter o associado mais de seis meses de inscrição em o quadro social e mais de dois anos de vinculação ao Sindicato ser maior de dezoito anos e estar em gozo de seus direitos sindicais.

Rio de Janeiro, 24 de maio de 1948.

NELSON PEREIRA DA MOTTA — Presidente

Liberação dos Preços dos Carros Europeus

TAMBÉM LIBERADA A DISTRIBUIÇÃO

O Serviço de Licenciamento de Despachos de Produtos Importados comunica que, de acordo com as Portarias ns. 286 e 429, da extinta Coordenação de Mobilização Economica mantidas em vigor pelo decreto-lei n. 8.400, de 19 de dezembro de 1945, e em aditamento ás Divulgações numeros 30 e 50, de 23 de junho de 1946 e 14 de outubro de 1947, publicadas no Diario Oficial de 4 de julho de 1946 e 18 de outubro de 1947, considerando que, em virtude de haverem sido notadas atualmente condições de maiores facilidades para aquisição de automoveis de fabricação européia, resolve liberar definitivamente de preço e distribuição todos os automoveis da referida fabricação.

FORO MILITAR

"HABEAS-CORPUS" JULGADOS ONTEM PELO S. T. M.

Na sessão de ontem, o Superior Tribunal Militar concedeu "Habeas-Corpus" a Manoel Luiz Filho, da Capital federal e Ruiter Rodrigues de Almeida, do Amazonas; negou os pedidos de José Bezerra da Silva, de Pernambuco; Olmiro Hilario da Silva — Benedito Rodrigues da Silva — Antenor Borges de Oliveira — Osvaldo dos Santos e Elmiro Figueiredo Espindola, do Rio Grande do Sul; e adiou o julgamento dos pedidos de Osvaldo Riefel França e Tullo Regis Nascimento.

JULGAMENTOS NA 1ª AUDITORIA REGIONAL

Sob a presidencia do coronel José Alves de Magalhães, foram ontem julgados pelo Conselho Permanente de Justiça da 1ª Auditoria Regional, o soldado Elidio Dias e os civis Sebastião Gomes de Carvalho — Edmundo Antonio Bahr e Ivair Barcelos, acusado o primeiro de lesões corporais culposas, o segundo e terceiro de desvio de material e o ultimo de receptação, sendo este condenado a dez meses de prisão e os demais absolvidos.

Os trabalhos obedeceram á orientação juridica do juiz Adalberto Barreto.

ARQUIVAMENTO DE INQUERITO

A requerimento do promotor Clovis Kruel de Morais foi arquivado na 1ª Auditoria Regional, o inquerito policial militar a que responderam os soldados Mario Marciano, Euclides da Silva e Moacir Pedro e o cabo Francisco Pavareli de Araujo relativamente ao furto de uma maquina de escrever do Deposito do Pessoal em Transito, por não ter ficado apurada a autoria do mesmo.

O juiz Adalberto Barreto ordenou que fosse encaminhado á Auditoria de Correição, para os devidos fins, o referido inquerito.

PARA DECIDIR A SORTE ECONÔMICA DA ALEMANHA

PARIS, 26 — (Por Kingsbury Smith, do INS) — Altos funcionarios do Ministerio do Exterior instaram, hoje, a necessidade de se reunirem em Washington, os ministros do Exterior das três grandes potencias ocidentais, a fim de discutirem a solução do impasse surgido a proposito do procedimento de reabilitação publica e economica da Alemanha ocidental.

Segundo informações chegadas ao INS, o ministro Bidault é de opinião de que as questões pendentes são de tal importancia que devem ser discutidas não somente pelos funcionarios já a par da situação como pelos mais altos representantes politicos das três potencias ocidentais.

O atual impasse teve sua origem na recente conferencia de Londres, e os franceses consideram que as divergencias são demasiado importantes para que as mesmas possam ou sejam resolvidas por "peritos".

O proprio Bidault está disposto a partir imediatamente para Washington, caso as outras potencias julgarem da oportunidade de tal conferencia, considerada como altamente importante para a França.

Bidault está tambem muito preocupado com o esforço que estão fazendo os Estados Unidos para conseguir com que a França concorde com o estabelecimento de um governo independente na Alemanha ocidental.

Acredita, tambem, Bidault, que podendo conferenciar com Truman e Marshall poderá convencê-los a que os Estados Unidos forneçam auxilio militar á união da Europa Ocidental.

BULGÁRIA E SANTA SÉ REATARÃO AS RELAÇÕES

O Que Se Prevê Nos Meios Oficiais de Sofia

SOFIA, Bulgaria, 26 (Por Sigismund G. Jassen, do International News Service) — O possivel estabelecimento de relações diplomaticas normais entre a Bulgaria e o Vaticano está sendo previsto nesta capital.

O ministro da Cultura, Dimiter Iliev, foi convidado há dias por Don Galoni, delegado pontificial, para visitar a Cidade do Vaticano, para o inicio de discussões preparatorias referente á possibilidade do restabelecimento de relações diplomaticas normais entre os dois paises.

Don Galino declara que "o estabelecimento de tais relações não deve ser condicionado ou influenciado por qualquer circunstancia externa e pode ter como base as relações que possam existir entre o Vaticano e diversos paises ou Europa Oriental".

Por outro lado, o ministro da Italia aqui, Guarnaschelli tambem convidou Iliev a visitar Roma a fim de "poder familiarizar-se com o estado politico de Santa Sé".

Tal atitude vem confirmar que os representantes catolicos dos estados catolicos, segundo uma velha tradição, possuem um grande interesse entre os Estados balcanicos e o Santa Sé.

Apesar de não viver na Bulgaria nenhum grande aglomerado catolico, Roma sempre se mostrou sensivel com a região dos Balcãs.

Cerca de 60.000 catolicos tres bispos, 16 ordens religiosas, dois famosos hospitais, um semanario e muitas propriedades num total de centenas de milhões de Leva — é o que representa o total dos interesses do Vaticano na Bulgaria.

Tambem existem sete colegios de padres e religiosas, dois dos quais se encontram localizados em Sofia onde milhares de crianças de educaram e atingiram posições destacadas no campo da ciencia arte, negocios e politica.

O fechamento destas instituições, previsto pelo novo programa da frente popular, foi abandonado, para grande satisfação tanto de Paris como de Roma, e tal fato é considerado como uma prova da capacidade do governo em subordinar a ideologia ás circunstancias politicas e praticas.

Embora a igreja seja separada do estado pró-comunista bulgaro, o orçamento oficial ainda fornece grandes subsidios ás autoridades eclesiasticas inclusive para a Igreja Catolica.

"Será a politica do atual governo, até que a igreja possa se suprir por si mesma" — foram declarações do primeiro ministro bulgaro.

Assim, do mesmo modo como a ortodoxa, a muçulmana a protestante ou a judaica, a igreja catolica desfruta do direito de possuir seus proprio edificios e, apesar da reforma agraria as terras e fazendas existentes em toda a Bulgaria.

"O Estado apoia a igreja e a igreja apoia o Estado e sua politica" — declarou o primeiro ministro acrescentando que muitos padres catolicos na Bulgaria, exprimiram seu desejo de participar do chamado "movimento de brigada" um movimento de 250.000 homens e mulheres que passam a maioria de seu tempo construindo estradas pontes, fabricas e represas.

Publicações Recebidas

Agradecemos as remessas das seguintes publicações: Vitoria revista de pelicultura ruralismo tecnologia industrias agricolas, industriais de fermentação e bebidas; boletim do Clube Excursionista Carioca, membro da União Brasileira de Excursionismo; Rio Esperantista, oficiala Organo de Asocio Esperantista do Rio de Janeiro; Vossa Senhoria, curiosa publicação grafica futurista, editada em Pará-de-Minas; B.I.P. de Bureau de Informações Polonesas do Rio de Janeiro.

Suspensas as Atividades da Agencia Postal Telegrafica "Olavo Bilac"

Por motivo de obras que se estão realizando, na agencia postal telegrafica "Olavo Bilac", á rua Buenos Aires, 196, a Diretoria Regional dos Correios e Telegrafos, decidiu suspender as atividades dessa sucursal.

Farão os seus serviços, as agencias situadas á Avenida Gomes Freire e á rua Camerino e o proprio Correio Geral, á rua 1º de Março, 64.

SOLDADOS COMUNISTAS INVADIRAM A CORÉA

A Zona Americana Seriamente Ameaçada

SEUL, 26 (De James E. Roper, correspondente da U.P.) — O chefe de Policia B. O Chough afirmou que soldados russos uniformizados participaram, ao lado de grupos comunistas coreanos, em incursões ao territorio da Coreia ocupado pelas forças norte-americanas. Chough que é graduado da Universidade de Columbia disse que 21 coreanos morreram e cerca de 150 resultaram feridos como resultado dessas incursões que vêm sendo realizadas desde 7 de fevereiro.

Acrescentou que todas as noites ouvem-se tiroteios com armas pequenas através da fronteira entre as duas zonas não podendo a origem dos mesmos ser determinada frequentemente pelas autoridades. Ainda segundo o mesmo informante no periodo entre os dias 7 de fevereiro e 23 de maio grupos de moradores da Coreia do Norte atravessaram a fronteira 74 vezes e que na semana passada registraram-se onze dessas incursões.

Chough disse que não estava autorizado para dar informações sobre as baixas sofridas pelas forças norte-americanas como resultado desses incidentes. A crença geral, não obstante, é de que nenhum norte-americano foi assassinado. Nem o Exercito dos Estados Unidos, nem o sovietico fizeram declarações sobre os incidentes fronteiriços.

Soldados russos e membros do exercito da Coreia do Norte, treinados pela Russia, vigiam ao norte da fronteira e ao sul da mesma existem soldados norte-americanos e membros da policia nacional da Coreia do Sul.

Assegurou tambem o chefe da policia que alguns grupos comunistas penetraram dentro do territorio da Coreia do Sul até uma distancia maior de um quilometro e meio mas que a maior parte dos mesmos foi obrigada a fugir diante dos disparos de fuzis. As duas maiores incursões foram realizadas nos dias 13 e 22 de fevereiro. Durante a ultima 400 comunistas atravessaram mas foram obrigados a bater em retirada. Dez dias mais tarde 300 comunistas entraram no territorio ocupado pelos norte-americanos, pela peninsula de Onjin no oeste da Coreia, conseguindo chegar até 600 metros alem da fronteira.

Afirma o sr. Chough que em ambas as ocasiões soldados russos atravessaram a fronteira e incendiaram casas e roubaram alimentos e gado. Chough destacou tambem que existem uns 2.000 agentes comunistas na Coreia do Sul, muitos deles treinados pelo oitavo exercito comunista chinês.

Expediente na Caixa Econômica Federal do Rio de Janeiro

★ ★ ★

Hoje, dia 27, feriado bancario, não haverá expediente nos diversos departamentos da CAIXA ECONOMICA, funcionando, apenas, as seguintes agencias, no horario de 9 ás 12 horas: Agencia Central de Depositos — Agencia Rio Branco (cheques) — Agencia Centro de Penhores e Agencia Bandeira Penhores.

O ENSINO

INSCRIÇÕES PARA PROFESSORES DOS CURSOS DE ALFABETIZAÇÃO DE ADULTOS

BOLSAS DE ESTUDO CONCEDIDAS AOS EX-PRACINHAS

Estão abertas na Secretaria Geral de Educação e Cultura as inscrições para os professores que desejarem colaborar na Campanha Nacional de Educação de Adultos no Distrito Federal. Poderão ser admitidas as normalistas diplomadas não pertencentes ao quadro do magistério oficial; as alunas de ultimo ano dos cursos normais; as pessoas que tenham curso ginasial, comercial, ou técnico profissional completo; os leigos que se habilitarem em prova de suficiencia e os professores do ensino primario particular devidamente registrados.

Os interessados poderão obter informações na séde da Comissão encarregada da Campanha cuja séde fica no Teatro Municipal (fundos).

BOLSAS PARA OS EX-PRACINHAS

O ministro da Educação concedeu bolsas de estudos aos seguintes ex-pracinhas da FEB selecionados por uma comissão especial adrede nomeada: Luiz Gomes da Silva, Orlas Gripp Domingos Ferreira Mendes, Caio Veloso Versiani dos Anjos, Eladio Ferrão de Vasconcelos, Antonio de Oliveira, Pascoal Pereira de Morais, Celio da Cruz Paixão, Darci do Nascimento Moderno, José Fontenelle Craveiro, José Elias de Barros Deuslim Barbosa, Jaime Pitaluga Filho, Amadeu Marinho Falcão, Airton Sá dos Santos, Dionisio Cavalheiro de Andrade Januario Angelo Adriano Petrosino, Severino José de Melo, Julio Vieira dos Santos, Luiz Mariano da Silva, Norter Koeller Claudio Inacio Cabral, Carlos de Paula Moreira, Mario Bernardino de Freitas, Raimundo Bezerra da Cunha, Milton da Rocha Soares, Edgard Cogat, Antonio Rodrigues de Alencar, Luiz Cardoso, Severino Ramos de Queiroz, Hamilton Correia, João José Cipriaco, Felisberto Martins, Geraldo de Camargo, Deraldo Pereira dos Santos, Antonio Ferreira de Almeida, Geraldo Batista de Araujo Otamilo da Costa Barbosa, Wilson Almeida Ramos, Manoel Cicero dos Santos Silvio Vieira de Melo, Bento Silvestre de Faria, Francisco Sales de Morais José Alexandre Z e l i m. Vigfiano, Francisco Cumenia, Paulo Moacir Bastos da Silva, Hugo Barcelos, João Viana de Oliveira, Antonio Chamarelli, Raul de Figueiredo Carlos de Oliveira Freitas, Washington da Silva Braga, Ivon Cortes, Aderson Evelyn Soares C'domio Lemos Jardim, Jaime de Melo Fonseca, Raimundo Rodrigues de Souza, José Ricardo Teixeira de Siqueira, Idemar Pereira de Brito, José Maria de Lima Campos Armando Nunes da Rocha Gervasio Bittencourt S. Filho, José Pereira Filho Aluizio Fernandes de Azevedo Cid de Paula, Helio Alves de Araujo, Sabino José de Oliveira, João Ferreira da Silva, Manoel Arruda dos Santos, Herotides dos Santos Carramão, Murilo Martins Bonsimon, João Augusto Gafner, José Torquato Lazzani, Raimundo Pascoal Barbosa, Yoshihiko Mio, Domingos Meccia Junior, Mario Gentil Bellato, Manoel Gonçalves Castro, Olegarino Borges, Helio Espinola Costa, Claudio Boccato, Darci Alves de Bonfim, Adalberto Arns, João Trela, Natalino Taleganani Silas de Aguiar, Muncuba, Calvino Gomes de Souza, Moacir Santiago de Albuquerque, Jesiel Norberto da Silva, Pedro Esteves de Araujo, Julival Picho, Mario Inacio Carneiro, João Hamilton, Orlando Duarte Silva, Moacir Sipauba da Rocha.

CONCURSO PARA DIRETORAS DE ESCOLAS

Encerra-se no dia 31 proximo o prazo para entrega de documentos de candidatos ao concurso de titulos para o cargo de Diretora de Escola de Ensino Primario da Prefeitura.

Faroletes de Neblina — Cr$ 320,00

Legitimos "Amber" inteiramente cromados tipo "Sealed Beam", completos e adaptaveis a qualquer carro. Preço jogo (2). Atendemos pelo "Reembolso Postal". AV. ALMIRANTE BARROSO, 90-4.º sala 411 — Tel. 42 7058

NOVELLI — The Chicago Tailor

RUA RODRIGO SILVA, 18 - 5.º and sala 502 — Edificio RODRIGO SILVA — TEL.: 32-6958

AS ARTES

Conversa Com Sanson François

Antonio Bento

O aparecimento de um novo artista desperta sempre muita curiosidade, sobretudo quando vem precedido de referencias consagradoras da critica dos grandes centros musicais da Europa e dos EE. Unidos. Tal é o caso do pianista francês Samson François, um jovem de 21 anos de idade, o qual vem deslumbrando os auditorios onde quer que se apresente, com as suas esplendidas realizações.

Tendo em vista os elogios calorosos que lhe tem feito a critica, fomos ouvi-lo, a fim de satisfazer a curiosidade dos nossos leitores. Nos fundos do Teatro Municipal, e em meio áquelas complicadas engrenagens que movimentam o palco, encontramos esse artista, pouco mais que adolescente, explorando, como um descobridor de novos motivos de encantamento, os segredos de um "Steinway". Era uma passagem brilhante, diabolicamente brilhante de um Concerto de Prokofieff, que Samson François deu em primeira audição em Nova York e que antes só havia sido executado pelo proprio autor. Pedimos-lhe sua impressão sobre essa obra, ao que ele nos declarou:

— E' cruel... mas de extraordinaria beleza. Vale a pena o esforço de tocá-lo.

— Quando começou sua carreira?

— Aos seis anos de idade dei o meu primeiro recital, a conselho de Mascagni, que me ouvira tocar dias antes.

— E prosseguiu, desde então, na carreira de virtuose?

— Dos seis aos oito anos toquei continuadamente na Italia onde estreei, na Austria e noutros paises onde meu pai servia, como consul da França. Aos oito anos ele me interrompeu a carreira, mandando-me estudar seriamente.

— Quem quem?

— Tive varios professores, até o momento em que encontrei Alfred Cortot, com quem continuei trabalhando até entrar para o Conservatorio de Paris, onde estudei dois anos, ao fim dos quais ganhei o Primeiro Premio.

— Entre os mestres, guarda recordação mais grata de quem?

— De Marguerite Long e Cortot. Trabalhando com este ultimo, alias, tive como colega a pianista Nibya Mariño, que ha poucos dias tive o prazer de ouvir.

Ante outra pergunta do reporter, Samson François fala de suas viagens:

— Sim, tenho tocado em varios paises: na Italia (onde dei o primeiro recital), França, Belgica, Suiça, Holanda, Austria, etc.

— E durante a guerra?

— Trabalhei sem cessar, não obstante o constrangimento que todos nós sentiamos com a França dominada pelo inimigo. Em 1943 ganhei o Premio Internacional Marguerite Long-Jacques Thibaud e continuei, após a libertação, minhas "tournées" interrompidas pela guerra. Visitei, então, a Austria, Inglaterra, Alemanha, Belgica, Holanda, Africa do Norte, ultimamente, os Estados Unidos e o Canadá e agora o Brasil que ha muito desejava conhecer.

— Qual o sucesso de sua carreira que lhe é mais grato?

— O meu "debut" em Nova York foi de um interesse extraordinario para mim.

Samson François — "Um Samsão do teclado, alguma coisa de maravilhoso para ver e ouvir", como disse o critico do "New York World Telegram" — voltou a tocar a diabolica passagem do 5º Concerto de Prokofieff, como reminiscencia de sua estréia nos Estados Unidos. Entendemos, tambem, que aquilo era uma maneira delicada de dizer que pretendia continuar estudando. Para quem nos havia atendido com tanta gentileza, impunha-se deixá-lo a sós com o "Steinway" e Prokofieff.

* * *

Samson François estreará na proxima quarta-feira, tocando este programa: I — Bach-Busoni — Tocata e Fuga em ré menor. II — Chopin — Sonata em si bemol menor, op. 35 (Grave, Doppio Movimento Scherzo, Marcha Funebre, Presto). III — Chopin — 6 Estudos IV — Liszt — Fantasia sobre temas de Don Juan.

O TEATRO

"ESTRADA DO TABACO"

Finalmente foi encenada no Rio uma das peças mais famosas que tem sido escrita nestes ultimos anos.

A sua permanencia no cartaz americano atingiu a mais de oito anos.

Trata-se de uma tragedia rustica, muito regional cuja ação se desenrola nos campos da Georgia nos Estados Unidos e descreve a vida miseravel de um grupo de trabalhadores daquela região.

O seu autor Erskine Caldwell, apresenta com as cores mais vivas a realidade tal qual experimentava aquela gente rude e simples.

Como muito bem disse a critica de quase todas as cidades onde a peça foi representada nela não há papeis importantes centrais nem tambem papeis secundarios.

Todos têm a mesma responsabilidade dentro do seu enredo realista, humano e simples.

Foram seus interpretes Sady Cabral ator admiravel que da gosto de ver representar.

Não cremos que tenha ficado inferior a qualquer dos atores que já fizeram "Jester Lester". Josef Guerreiro afirma-se como um ator que já tem o seu lugar no teatro brasileiro.

De Italia Fausta, a nossa grande tragica nada há mais que dizer em elogios.

Nieta Junqueira discreta.

Aurora Labella, jovem atriz que promete muita coisa no teatro.

A sua cena no 1º ato com Sandro marcou. Sandro esteve bem no seu papel de "Lov". Isabel agora Vara Isabel, compôs admiravelmente o seu papel a engraçada "Bessie".

Maria Dela Costa num pequeno papel, mesmo assim foi a interprete do exito de sempre. E só. A direção de Ruggero Jacobbi causou boa impressão.

O cenario de Lazlo Maitnei muito verdadeiro e a tradução

(Conclui na 7a pagina)

Cartaz do Dia

CINEMAS

METRO-PASSEIO — "O homem sem coração", com George Sanders. Ao meio dia — 2 — 4 — 6 — 8 e 10 horas.

PLAZA — "Aquele dia inesquecivel". com John Mills. A's 2 — 4 — 6 — 8 e 10 horas.

PALACIO — "Sempre te amei" com Philip Dorn A's 1.20 — 3.30 — 5.40 — 7.50 e 10 horas.

REX — "Dois contra uma cidade inteira". com James Cagney. A's 2 — 4 — 6 — 8 e 10 horas.

CAPITOLIO — (Sessões passatempo) — Jornais e desenhos. Sessões a partir de 10 horas.

PARISIENSE — "Aquele dia inesquecivel". com John Mills. A's 2 — 4 — 6 — 8 e 10 horas.

PATHE' — "A mulher perdida". com Renée Saint Cyr. A's 2 — 4 — 6 — 8 e 10 horas.

IMPERIO — "Viver em paz" com Aldo Fabrizzi. A's 2 — 3.40 — 5.20 — 7 — 8.40 e 10 horas.

S. LUIZ — "Sem sombra de suspeita". com Claude Rains. A's 2 — 4 — 6 — 8 e 10 horas.

VITORIA — "Sem sombra de suspeita". com Claude Rains. A's 2 — 4 — 6 — 8 e 10 horas.

RIAN — "Sem sombra de suspeita" com Claude Rains A's 2 — 4 — 6 — 8 e 10 horas.

CINE CASTELO — "Sem sombra de suspeita". A's 2 — 4 — 6 — 8 e 10 horas.

S. CARLOS — "Aguia negra" e "O talão da floresta". Sessões a partir das 2 horas.

ODEON — "A mortalha de seda". com George Brent. A's 2 — 4 — 6 — 8 e 10 horas.

IPANEMA — "Viver em paz" com Aldo Fabrizzi A's 2 — 4 — 6 — 8 e 10 horas.

METRO COPACABANA — "O homem sem coração" com George Sanders. A's 2 — 4 — 6 — 8 e 10 horas.

ASTORIA — "Aquele dia inesquecivel". com John Mills. A's 2 — 4 — 6 — 8 e 10 horas.

ROXY — "A mortalha de seda". com Joan Blondell. A's 2 — 4 — 6 — 8 e 10 horas.

OLINDA — "Aquele dia inesquecivel". com John Mills. A's 2 — 4 — 6 — 8 e 10 horas.

STAR — "Aquele dia inesquecivel". com John Mills A's 2 — 4 — 6 — 8 e 10 horas.

METRO TIJUCA — "Corpo e alma" com John Garfield A's 1.40 — 3.45 — 5.50 — 8 e 10 horas.

CARIOCA — "Sem sombra de suspeita" com Claude Rains A's 2 — 4 — 6 — 8 e 10 horas.

AMERICA — "A Mortalha de seda". com George Brent. A's 2 — 4 — 6 — 8 e 10 horas.

TEATROS

GINASTICO — "Medeia". ás 16 e 21 horas.

PHENIX — "A Estrada de tabaco". ás 16 e 21 horas.

REGINA — "Dona do mundo". ás 16 e 21 horas.

SERRADOR — "Bendito entre as mulheres". ás 16. 20 e 22 horas.

GLORIA — "Carlota Joaquina". ás 16. 20 e 22 horas.

RIVAL — "Sindicato dos maridos". ás 16. 20 e 22 horas.

TEATRINHO INTIMO DO LEME — "Oh! Margarida". ás 16. 20 e 22 horas.

JOÃO CAETANO — "Beijos, abraços e amor". ás 16. 20 e 22 horas.

RECREIO — "Manda quem pode". ás 16. 20 e 22 horas.

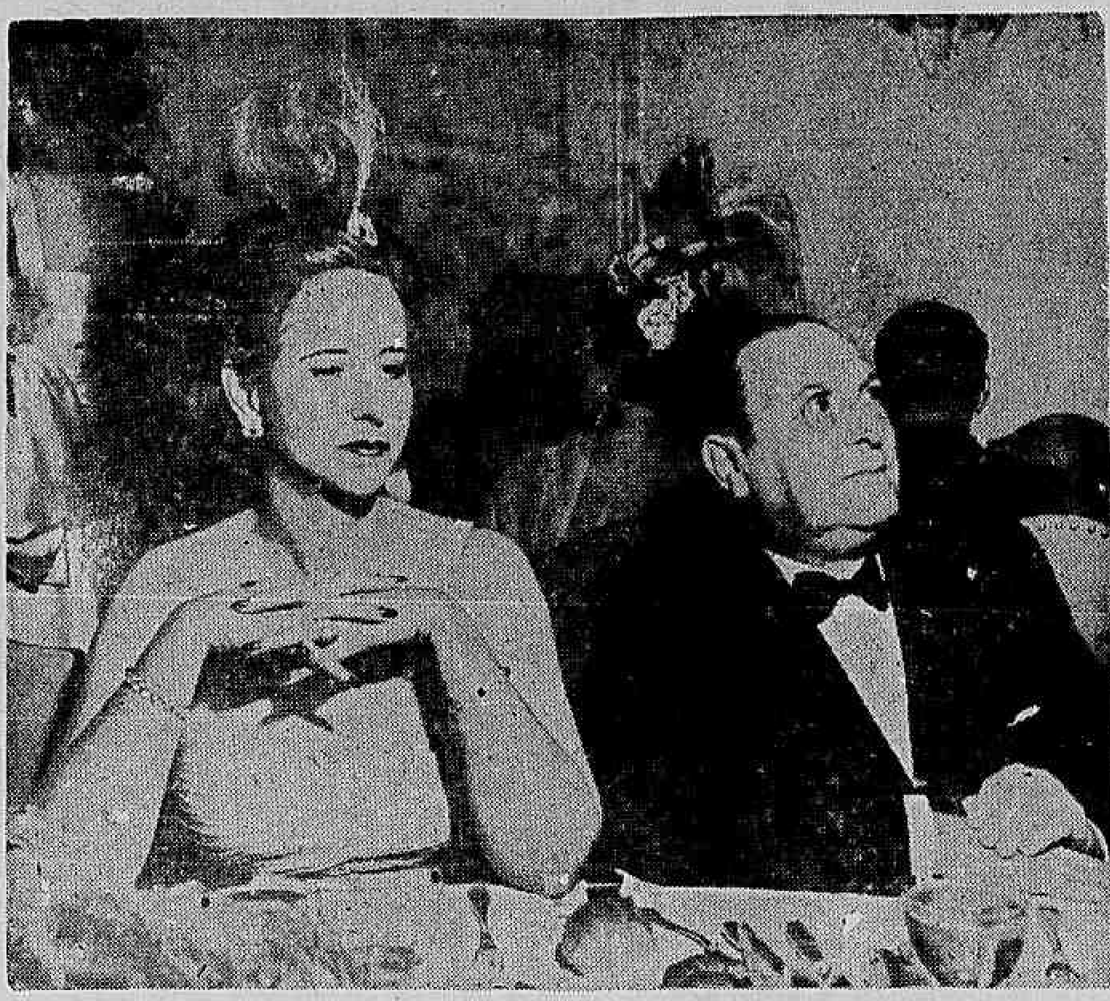

A sra. Eduardo da Silva Ramos, em companhia do sr. Fabio Prado, (Foto "Sombra")

PARADA DE MELODIAS CAPITOL

APRESENTARA NA SUA AUDIÇÃO DE HOJE

DAS 22 ÁS 23 HORAS

pela

RÁDIO CRUZEIRO DO SUL

(1060 Kilociclos)

O "HIT PARADE" Capitol

— DO MÊS DE MAIO —

Andy Russell · Paul Weston · Margaret Whiting · Johnny Mercer

Capitol

Buddy Colé · The Pied Pipers · Jo Stafford · Alvino Rey

LUIS SERRANO apresentará a secção "15 MINUTOS COM O OUVINTE"

"A MUSICA DE HOLLYWOOD PARA O BRASIL"

Oferta de SINTER LTDA Distribuidores exclusivos

O CINEMA

RONALD REAGAN, ALEXIS SMITH E ZACHARY SCOTT, JUNTOS, EM "RAZÕES DO CORAÇÃO"

John Mills, que veremos hoje, em "Aquele dia inesquecivel"

"Razões do coração" (Stallion Road), apresentando Ronald Reagan, Alexis Smith, e Zachary Scott, é o filme que a Warner Bros. lançará segunda-feira no Vitoria.

Baseada na novela de Stephen Longstreet, a pelicula focaliza o conflito de dois homens, um escritor e um fazendeiro, apaixonados pela mesma mulher, uma valorosa moça que luta e vence sozinha num meio onde só a força domina.

O cenario é uma fazenda de criação de cavalos e o filme, em seu desenvolvimento, dá-nos belos aspectos da vida particular a este ambiente.

Direção de James V. Kern e producão de Alexis Gottlieb, auxiliado pela "American Humane Association".

MAIS UM EXTRAORDINARIO ROMANCE DE JAMES HILTON LEVADO A' TELA DE MANEIRA BRILHANTE!

Hoje, os cinemas Plaza, Parisiense, Astoria, Olinda, Ritz, Star e Republica, estreiam o belissimo filme inglês produzido por J. Arthur Rank para a RKO Radio, intitulado "Aquele dia inesquecivel..." (So well Remembered).

Baseado no romance de James Hilton, o autor de "Horizonte perdido" e "Adeus, Mr. Chips", "Aquele dia inesquecivel..." é uma historia emocionante, vigorosa e humana, que satisfará aos que encaram o cinema como algo mais do que diversão.

encaram o cinema como algo mais do que diversão.

Levado á tela de maneira brilhante por John Paxton o autor de "Rancor", o filme conservou todo o seu conteudo humano e real, todo aquele sabor tipico de Hilton, que o tornam um dos melhores romancistas!

Num papel ingrato, Martha Scott tem, provavelmente, a sua maior criação no cinema! A grande artista de "Nossa Cidade", que andava esquecida, volta de maneira admiravel personificando "Oliva" mulher egoista e ambiciosa, com um talento que desconheciamos!

Acompanhando-a de perto John Mills, o soberbo "Pip" de "Grandes Esperanças", tem um esplendido desempenho.

Trevor Howard (o protagonista de "Desencanto"), Richard Carlson e Patricia Roc completam o elenco.

Edward Dmytryk dirigiu este filme, dando a beleza, a emoção, a amargura que contem o argumento comovente de "Aquele dia inesquecivel..."!

OS IDILIOS DE TYRONE POWER E JEAN PETERS, EM "CAPITÃO DE CASTELA" VÃO DAR O QUE FALAR

Como "Pedro Vargas" e "Catana", o fidalgo e a plebeia da velha Espanha, Tyrone Power e Jean Peters vivem em "Capitão de Castela", o grandioso Técnicolor da 20 th Century-Fox, que veremos segunda-feira, em 10 cinemas, uma das mais belas e apaixonantes historias de amor do cinema.

Seus idilios cálidos, apaixonados e expressivos, refletem bem o lirismo da alma espanhola, toda a capacidade de amar que possuem os filhos da terra do sol e de luz.

A 20th Century-Fox acertou em filmar, "Capitão de Castela", em Técnicolor.

Só a magia das cores poderia fazer justiça á beleza dos campos mexicanos, filmados "in loco", servindo de maravilhosa moldura para a aventura épica e ao romance heroico vivido pelos dois astros queridos.

Não admira que Tyrone nunca tenha aparecido tão garboso, tão arrebatador e empolgante, nem que Jean Peters tenha vivido com tanto entusiasmo o papel que a consagrou imediatamente como a grande revelação feminina do ano.

Em o "Capitão de Castela" eles realizaram o sonho de todo o artista — deram vida real a uma cena [illegible].

ESTREIAM OS 3 CINES METRO, HOJE, "O HOMEM SEM CORAÇÃO", COM GEORGE SANDERS

George Sanders e Angela Lansbury

A historia de um conquistador inescrupuloso, que não trepidava em afrontar todos os preconceitos e mergulhar em todos os pecados para não apenas escravizar á sua vaidade as mais belas mulheres de Paris, mas ainda satisfazer todos os seus caprichos de homem ambicioso sequioso de fortuna e prestigio social, — historia que Guy de Maupassant escreveu com muita inspiração e que intitulou "Bel Ami", será contada, hoje, nos 3 cines Metro, por George Sanders, esse magnifico ator, numa edição de luxo, feita pelo produtor David L. Loew, e apresentada pela Metro-Goldwyn-Mayer: "O homem sem coração" (The Private Affairs of Bel Ami).

George Sanders, Angela Lansbury, Ann Dvorak, Marie Wilson, Katherine Emery, Susan Douglas, Frances Dee, Warren William, John Carradine, Richard Fraser, Hugo Haas e Albert Basserman formam o elenco desse film primorosamente montado — todo um delicioso retrato de Paris de 1880 — e dirigido por Albert Lewin, que se encarregou tambem da interpretação e que confiou a um brilhante nome do mundo musical francês a partitura que acompanha todo o espetaculo: Darius Milhaud.

A SOCIEDADE

NOTÍCIAS

Jacinto de Thormes

Senhores, o baile da Embaixada Argentina foi um dos grandes acontecimentos de classe a que temos assistido neste ano. Contarei depois.

* * *

A boite do Hotel "Vogue" está dando uma chance ao "café society" do Rio de assistir ao sr. Dick Farney, esse esplendido cantor que deverá voltar para o seu contrato na N B C, de Nova York. Ontem, hoje e amanhã.

* * *

No momento em que eu estava escrevendo estas notas o grande acontecimento da cidade era a eleição para presidente do Jockey Club Brasileiro. A reeleição do sr. João Borges parecia certa e alguns jornais classificavam as possibilidades da chapa não-oficial como sendo fracas. Na verdade creio que poucas vezes a cidade falou tanto mas discutiu tão pouco sobre as, sem duvida, magnificas obras de um presidente. Se o sr. João Borges continuar, todos nós que o temos na admiração estaremos satisfeitos com o resultado da votação.

* * *

Esteve de passagem pelo Rio o sr. Rodolfo Crespi em companhia da sua senhora. Não tive até agora a ocasião de estar com os recem casados senhores em questão, porém já tenho informações de que ela é muito bonita e ele está bastante saudavel.

* * *

O simpatico casal Sergio Correia do Lago viu a casa invadida por amigos que resolveram em boa hora comemorar o aniversario da senhora Correia do Lago.

Eram eles: A princesa d. Teresa, o ministro e a senhora Glauco Ferreira de Souza, a senhora Helena Brant, o sr. e a senhora Geraldo Nascimento e Silva, o sr. e a senhora Alberto Langui, o sr. e a senhora Wather Curdim, a senhora Helena Lessa, as senhoritas Gilda Robischez, Lourdes Lemos Lessa, Licia Vital Brasil e os senhores Gilberto Chateaubriand, Frank Moscoso Rocher, Richard Sacean, Carlos Eiras, Carlos Lobo e Arnaldo Leão. Z

ANIVERSARIOS

Fazem de hoje:

SENHORES: — Geraldo Santos de Oliveira, nosso confrade de imprensa — Luiz Augusto do Rego Monteiro — ministro Ranulfo Bocaiuva Cunha do Supremo Tribunal Militar — Fernando Marques Lisboa — Izidro Pereira da Silva — Djalma Fonseca Hermes — Castro Goiania — Januario Ramos Rocha — Edmundo Le Bell e Vicente Lima, nosso colega de imprensa.

SENHORAS: — embaixatriz Ana Fontoura Xavier e Maria Pereira Lago.

SENHORINHAS: — Maria Consuelo Nogueira e Ivone Pereira Nabuco.

MENINOS: — Valter Ruas, filho do sr. Manoel Ruas e da sra. Florisbela de Castro Ruas e Cleber, filho do casal Henrique Lisboa e sra. Olga da Cunha Neiva Lisboa.

MENINA: — Maria Dulce, filha do sr. Oscar Veiga e da sra. Ligia Avila Veiga.

CASAMENTOS

Depois de amanhã, ás 15 horas, na igreja do Ingá, na vizinha capital fluminense da senhorinha Elza Vieira Barreto, filha da sra. Arlinda Vieira Barreto e do sr. Olinto Campos Barreto com o sr. Renato Batista Ribeiro.

— No dia 5 do proximo mês, ás 17 horas, na igreja da Candelaria da senhorinha Renata Clotilde Portes Horta filha do sr. Demostenes de Miranda Horta e da sra. Maria da Conceição Portes Horta com o sr. Newton de Barros e Vasconcelos, advogado no nosso Foro.

BODAS DE PRATA

O casal Yara de Almeida Macedo Soares capitão de mar e guerra Gerson de Macedo Soares, atual comandante do encouraçado "Minas Gerais" comemorando suas bodas de prata, fará rezar missa solene no dia 31 do corrente ás 9 horas na igreja da Candelaria acompanhando o nesse ato seus filhos, 1º tenente Geyr de Macedo Soares, aspirante do Exercito Jaime Hermano de Macedo Soares e funcionario da Secretaria de Educação e Cultura Hermano Jaime de Macedo Soares.

— SRA. BEATRIZ SEIXAS FREITAS-SR. JOÃO DA COSTA FRAZÃO — Seus filhos mandam celebrar, hoje ás 10 horas, na igreja do Sagrado Coração de Jesus, missa festiva, pela passagem do trigesimo aniversario de casamento.

FESTAS

O CENTRO MINEIRO fará realizar-se sabado, no salão do Olimpico Clube, á rua Alvaro Alvim n. 27 um animado baile, com inicio as 22 horas, sendo que a entrada se dará mediante apresentação da carteira social.

VIAJANTES

Chegou a esta capital, via maritima, o tenente coronel John H. Wohner que veio assumir as funções de chefe da Unidade de Infantaria da Seção de Exercito da Comissão Militar Mista Brasil-Estados Unidos.

Passageiros da Panair:

Do Recife, o sr. Cid Rache da Fundação da Casa Popular.

— Da Europa, o conde Rodolfo Crespi.

— De Belo Horizonte o sr. Clemente de Faria presidente do Banco da Lavoura de Minas Gerais.

Passageiros da Pan American.

Para Nova York o sr. Percival Farquhar fundador da Itabira Iron.

— Para Porto Espanha, o senador mexicano Gabriel Ramos Millan presidente da Comissão Nacional do Milho.

— Para Ciudad Trujillo, o sr. Manuel Arturo Pena Battle ministro do Trabalho e Paino Pichardo, ex-secretario do Tesouro.

ENTERROS

Foram sepultados ontem:

A's 10 horas no cemiterio de São Francisco Xavier, o sr. Renato Gomes de Campos.

— No cemiterio de São João Batista ás 17 horas, o sr. Eurico de Sá Pereira.

MISSAS

SR. LEONARDO VICENTE SANTORO — Amanhã, ás 9 horas, será celebrada missa de 1º anibersario de falecimento na igreja de São Jorge na Praça da Republica do sr. Leonardo Vicente Santoro.

Serão celebradas hoje:

Da sra. Albertina Corbo Fasano ás 8.30 horas no altar mor da igreja de Nossa Senhora da Lampadosa á Avenida Passos.

— Da sra. Albertina Azevedo de Godoi ás 10 horas no altar mor da Catedral Metropolitana, á Praça Quinze de Novembro.

— Na matriz de São José ás 9.30 horas do coronel Antonio José Alves Sampaio.

Exposições

GEORGINA DE ALBUQUERQUE, no Palace Hotel.

DIOMEDES DE GOIS, no Clube Imperiarios, Avenida Almirante Barroso, 78, 13º andar.

ARTES GRAFICAS DA FRANÇA, na Biblioteca Nacional

WALTER FIDER, no Museu N. de Belas Artes, encerramento, hoje á tarde.

MAGDA DE PAMPHILIS, gravuras no Instituto de Arquitetos do Brasil.

INAZE BELA, no Hotel Serrador.

Concertos

UNINSKY, amanhã, ás 17 horas, no Municipal.

SANSON FRANÇOIS, pianista, 29 do corrente, ás 17 horas, no Municipal.

LIBERDADE NATALIA, cantora, 31 do corrente, ás 21 horas, no Ministerio da Educação.

ESMERALDA DE SESLAVINE, cantora, 2 de junho, ás 21 horas na A. B. I.

SANSON FRANÇOIS, pianista, 2 de junho, ás 21 horas, no Municipal.

Uninsky tocará amanhã, ás 17 horas, no Municipal, o seguinte programa:

TRES SONATAS — Scarlatti Fá menor; Fá maior; Dó maior.

SONATA em Ré menor op. 31 n. 2 — Beethoven. Allegro; Adagio; Allegreto.

II

TRES ESTUDOS — Chopin. Dó maior, op. 10; Dó sustenido op. 25; Sol bemol maior op. 10. NOTURNO em Ré bemol maior — Chopin. SONATA n. 7 — PROKOFIEFF. Allegro inquieto; Andante caloroso; Precipitado.

III

Poissons d'Or — Debussy.

Voiles — Debussy

Feux d'Artifice — Debussy

Nesta Rua, Nesta rua "Ciranda" — Villa-Lobos.

La Semaine Grasse (Carnaval de Petrouchka) Stravinsky.

Reuniões

IGREJA POSITIVISTA DO BRASIL — Será realizada domingo, dia 30 do corrente, ás 11 horas da manhã, no Templo da Humanidade, á rua Benjamin Constant, 74 (Gloria), uma conferencia publica sobre a "Apreciação da Matemática ou Logica". Será orador o sr. Alfredo de Morais Filho.

Pascoa dos Funcionarios dos Correios e Telegrafos

No proximo domingo, realizar-se-á, em todo Brasil, como vem sendo feito todos os anos, a Pascoa dos funcionarios dos Correios e Telegrafos. Essa grande solenidade será realizada simultaneamente nesta capital, na Candelaria ás 8 horas, a qual terá a presença do coronel Raul de Albuquerque titular do Departamento Nacional dos Correios e Telegrafos, que tem facilitado á Comissão Executiva [illegible] ato religioso os meios necessarios de propaganda em todo o territorio nacional.

Doenças da pele

Sifilis eczemas, varizes, ulceras das pernas, verrugas espinhas furunculos, micoses — Eletroterapia DR. AGOSTINHO DA DA CUNHA Dip. Instituto Manguinhos Assembléa, 73-Tel. 32 32C.

O TEATRO

(Conclusão da 6ª pagina) de Raimundo Magalhães Junior feliz e brilhante como sempre.

J. L.

UM HINO AO BRASIL!

Já na sexta-feira 4 de junho proximo, Chianca de Garcia apresentará um novo e sensacional espetaculo: "Leilão de garotas!" uma "féerie" de Paulo Roberto e J. Maia que será um "tiro" de graça e bom gosto.

Esta semana será a ultima de "Beijos, abraços e amor!" revista que está em seu centenario no segundo mês triunfal, e que marcou um dos mais extraordinarios exitos de todos os tempos.

Em "Leilão de garotas!" desfilará em excelentes oportunidades o elenco famoso em que se destacam Virginia Lane — Colé — Ripolim — Luiza Barreto Leite — Bilinha — Matilde Broders — Celeste Aida e as mais belas mulheres do Brasil alem de ser apresentada Horacina Correia a fulgurante cantora popular que merecerá desta feita um conveniente aproveitamento dos seus excelentes dotes artisticos.

AMANHÃ ESTRÉIA DE "MANDA QUEM PODE"

Com um elenco completamente formado por valores novos Dercy Gonçalves, a estrela do riso apresentará amanhã ás 20 e 22 horas no Teatro Recreio, a impagavel revista politica de Luiz Peixoto e Ari Barroso, "Manda Quem Pode".

A MENTIRA TEATRAL

Na peça do Luiz Peixoto no Recreio não vai reaparecer a figura ridicula do Rebeco.

VOCE SABIA

que Yara Isabel é a atriz Maria Isabel?

COISAS QUE INCOMODAM

O Duque achar a "Estrada do Tabaco" parecida com a Casa do Caboclo.

O FILME DE HOJE

IPANEMA: — "Historia de uma noite" — Zulmira Miranda.

O COMENTARIO DA NOITE

— Esse negocio de charuta ria em teatro não dá certo — dizia ontem á porta do Plaza o capitão Vital a um amigo.

E explicou mordendo a bengala:

— Não vê você o "seu" Sandro lembrou-se de fazer do Phenix a "Estrada do Tabaco".

A Reestruturação dos Quadros Funcionais

Em virtude da data santificada de hoje, na séde social do Centro dos Pequenos Servidores Municipais não haverá expediente. O diretoria se reunirá no proximo sabado, dia 29, ás 17,30 horas, para tomar deliberação a respeito do aumento dos funcionarios municipais e indicação dos delegados do Centro, que junto á comissão nomeada pelo prefeito, deverão apresentar sugestões sobre o assunto e também a respeito da reestruturação dos quadros funcionais.

DIVÓRCIO

Novo casamento no Mexico e Uruguai. Amplas informações gratis e referencias de pessoas que já terminaram seu assuntos satisfatoriamente Tel 43-1111 — Quitanda, 4[illegible] A. 4.º andar Sala 43

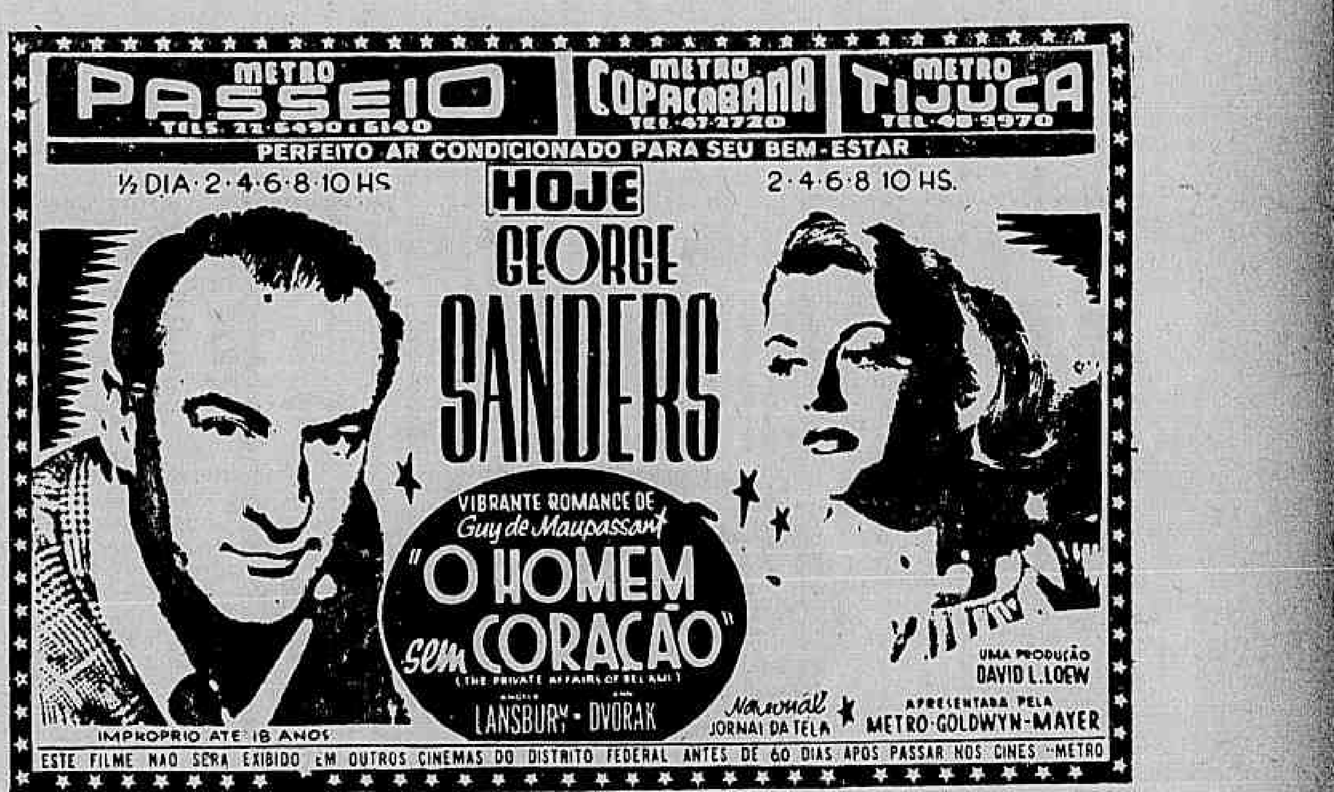

O RADIO

EXALTANDO UMA GRANDE FIGURA EPISCOPAL

A Radio Vera Cruz iniciou, no dia 17 proximo passado, a quinzena em homenagem á memoria da grande figura episcopal de dom José Pereira Alves. Assim é que, varios oradores têm desfilado ao microfone da referida emissora, destacando-se, até o presente momento, monsenhor Barros Uchoa, senhorinhas Maria e Elza das Neves, Placido de Melo, Cristovão Breiner, Alfredo Baltazar da Silveira, Hildebrando Leal, Joaquim Tomás, Moacir Cardoso de Oliveira, Otavio Cesar, Assis Memoria, Beneval de Oliveira, senador Apolonio Sales, deputado Arruda Camara, Medeiros Neto, Oscar Carneiro, Souza Leão, senador José Pereira de Souza, deputados José Augusto, Valfredo Gurgel, Dioclecio Duarte, professores Alcebiades Delamare, Lara Vilela, Dail de Almeida, Maria Regina Rangel, ministro Geraldo Bezerra de Menezes, desembargadores Guaraci Souto Maior, Ferreira Pinto, Horacio Braga, Durval Passos de Melo, monsenhores Armando Lacerda e Melo Lula, conego Gentil da Costa e finalmente padre dr. Lucio Gambarra, todos representando, respectivamente, a imprensa, a catedra, o parlamento, a magistratura e o clero.

A quinzena em que o bispo de Natal e Niterói vem sendo exaltado como professor amigo, sacerdote, jornalista, juiz, legislador e homem de governo, deverá encerrar-se no proximo dia 31, data em que se farão ouvir Dom Rodolfo das Mercês de Oliveira Pena coronel Hugo Silva, coronel Edmundo de Macedo Soares e Silva e padre dr. Elpidio Cotias.

Louvando a memoria do insigne mestre que foi dom José Pereira Alves, a Radio Vera Cruz e, principalmente o dr. Placido de Melo, merecem os mais calorosos aplausos pela realização de mais uma obra de alta expressão religiosa, social e patriotica, para usar as palavras do cardeal arcebispo.

RICARDO GALENO

NOTAS

O nosso confrade João Mineiro, está escrevendo uma novela radiofonica, cujo titulo será: "A Filha do Carvoeiro".

Valter Levita, cantor pernambucano, vem atuando com sucesso na Radio Mayrink Veiga, ao lado de Ciro Monteiro e Odete Amaral.

"Um Rapto Estranho", radiopeca-policial de Epitacio Timbauba, será o proximo cartaz do programa "Defensores da Lei".

PROGRAMAÇÕES

RADIO NACIONAL

18.45 — Pimpão, Pimpim e Pimpolho; 19.00 — Radiolampagos; 19.15 — Eu acuso o culpado; 19.00 — Agencia Nacional; 20.00 — Maria Luiza Landim; 20.25 — Reporter Esso; 20.30 — Joias da Literatura; 21.00 — Comentario Politico; 21.05 — Alma do sertão; 21.35 — Refrescando a memoria; 22.05 — Tipica Corriente; 22.35 — Gravações; 22.55 — Reporter Esso; 23.00 — A Noite informa; 23.30 Musica deliciosa; 00,30 — Encerramento.

RADIO MAYRINK VEIGA

18.00 — Jornal e estudio; 18.15 — Hilton Moura, Elizete Cardoso e Barreto e Barroso; 18.50 — Galho de Urtiga; 18,55 — Xerem; 19.00 — Jornal; 19.05 — Esportes; 19.30 — Not. A.N. — 20.00 — Panorama Politico 20.10 — Numero musical; 20.20 — O assunto do dia; 20.30 — Odete Amaral e Ciro Monteiro. 21.00 — Trio madrigal; 21.30 — Melodias de todo o mundo; 22.0[illegible] — Comentarios, 22,05 — Teatro pelos ares, Placido Ferreira; 23.00 — O mundo em sua casa; 24.00 — Encerramento.

RADIO GLOBO

18.00 — Ave Maria; Norman Glotier e sua orquestra; 18.30 — Variedades musicais; 19,00 — Noticiario; Esportes no ar; 20,00 — Sociais infantis; Novela; 21,00 — Grande Teatro; 22,05 — Conversa em familia; [illegible] — Folhas soltas; 23.30 — A vida é maravilhosa; 24,00 — Encerramento.

Fundada a Associação Espirito-Santense

Visando congregar os elementos da colonia capixaba domiciliados nesta capital, domingo ultimo, foi inaugurada a Associação Espiritossantense, sediada provisoriamente á rua Humaitá n.º 52.

Associação de carater nitidamente social e de cultura, a novel entidade aceitará a colaboração de todos os elementos da colonia e promoverá a difusão dos assuntos relacionados com o Espirito Santo.

A diretoria eleita para o primeiro periodo da Associação Espiritossantense ficou assim constituida:

PRESIDENTE — Deputado Ari Viana.
1.º VICE-PRESIDENTE — Tte cel. José Lindenberg.
2.º VICE-PRESIDENTE — Deputado Carlos Medeiros.
SECRETARIO GERAL — Fernando Duarte.
1.º SECRETARIO — Valdir Vitral.
2.º SECRETARIO — Wilson Vieira Coelho.
TESOUREIRO GERAL — Arquimedes Moreira Sousa.
1.º TESOUREIRO — Valdir Siqueira Jorge.
2.º TESOUREIRO — João Inacio Feu Rosa.
DIRETOR SOCIAL — Otacilio Portugal Lopes.
DIRETOR DE CULTURA E PROPAGANDA — Renato Ribeiro e Manuel Maria Cardoso Filho.
DIRETOR DE SEDE — José Morais.

Dr. Américo Caparica

Clinica Médico Cirurgica Consult R. Visconde do Rio Branco 31 — Tel. 42-2050 Diariamente das 16 ás 19 hs Res. Rua Paulo de Frontin 103-2.º — Tel. 32 1875

Dia Astrologico

HOJE, 27 — Pode viajar. Antes de iniciar qualquer negocio concentre o seu pensamento na harmonia Divina.

ACONTECERA' HOJE AO LEITOR:

Seguem-se as possibilidades felizes ou não de hoje com horas e numeros promissores para os leitores nascidos em quaisquer dia, mes e ano, nos periodos abaixo:

PARA OS NASCIDOS:
ENTRE 22 DE DEZEMBRO E 20 DE JANEIRO:

Manhã de apreensões, noticias contraditorias. A tarde será de negocios novos e possibilidades de exitos sociais. 10, 12 e 14; 19, 21 e 30. (horas e numeros).

ENTRE 21 DE JANEIRO E 18 DE FEVEREIRO:

Nervosismo e arrependimento. A tarde será mais agradavel. Realizações promissoras e conquistas acidentais. 7, 8 e 10; 61, 62 e 73. (horas e numeros).

ENTRE 19 DE FEVEREIRO E 20 DE MARÇO

Tiques nervosos, desconfianças e sonhos desagradaveis, 14, 16 e 24; 12, 18 e 23. (horas e numeros).

ENTRE 21 DE MARÇO E 20 DE ABRIL:

Sorte nos amores e simpatias populares. Luta desesperadora. Tarde de pequenas realizações. 17, 18 e 19, 71, 81 e 91. (horas e numeros).

ENTRE 21 DE ABRIL E 20 DE MAIO:

Boas possibilidades sociais e encontros felizes. Perturbações psiquicas, sede de honras e de conquista. 19, 21 e 23; 12, 32 e 91. (horas e numeros).

ENTRE 21 DE MAIO E 21 DE JUNHO:

Misticismo, contrariedades e perigo de desastre. 7, 8 e 13; 14, 24 e 44. (horas e numeros).

ENTRE 22 DE JUNHO E 22 DE JULHO:

Favorabilidades para os corretores, chance nos empreendimentos, novas amizades. 13, 14 e 21; 40, 41 e 57. (horas e numeros).

ENTRE 23 DE JULHO E 23 DE AGOSTO:

Tendencias para o jogo, aventuras e especulações arriscadas. 16, 18 e 23; 24, 35 e 47. (horas e numeros).

ENTRE 24 DE AGOSTO E 22 DE SETEMBRO:

Espiritualismo, facilidades sociais e pequenos lucros á tarde. 15, 17 e 19; 51, 71 e 91. (horas e numeros).

ENTRE 23 DE SETEMBRO E 22 DE OUTUBRO:

Lucros inesperados e conquistas amorosas. 9, 18 e 22; 31, 90 e 94. (horas e numeros).

ENTRE 23 DE OUTUBRO E 22 DE NOVEMBRO:

Decepções e magoas pela tarde, durante o dia boas possibilidades 10, 11 e 19; 100, 120 e 136. (horas e numeros).

ENTRE 23 DE NOVEMBRO E 21 DE DEZEMBRO:

Descrença e noticias desagradaveis. A tarde e a noite serão favoraveis socialmente. 8, 19 e 22; 34, 44 e 55. (horas e numeros).

MIRAKOFF.

TUBERCULOSE

Dr. C. Carvalho Leite
Terças, quintas e sabados — 2 ás 5 horas
Dr. Paulo M. Tavares
Segundas, quartas e sextas — 2 ás 5 horas
Medicos do Sanatorio
Azevedo Lima
Cons. — SENADOR DANTAS, 40-4.º ANDAR
Tel 42-7209

Nada mais natural: para o seu FORD — SERVIÇO FORD!

4 vantagens que só nós oferecemos:

1. *Mecânicos Ford especializados* - que conhecem, melhor do que ninguém, o seu carro ou caminhão Ford. A técnica e a cortezia a seu serviço.

2. *Métodos aprovados pela Ford* - planejados pelos mesmos engenheiros que construiram o seu carro ou caminhão Ford. Economia de tempo e dinheiro.

3. *Peças Ford legitimas* - iguais às originais e que se adaptam com precisão ao seu carro ou caminhão Ford. Maior rendimento, maior duração.

4. *Aparelhos especiais para Ford* - construídos para proteger o seu carro ou caminhão Ford. Permitem realizar o trabalho com maior exatidão, presteza e economia.

Traga-nos o seu carro ou caminhão Ford, periòdicamente, para uma inspeção. Como revendedores Ford, temos a prática e o equipamento de que êle necessita. Aqui, seu Ford se sentirá "em casa"... e o senhor também!

Ford

NÓS CONHECEMOS MELHOR O SEU FORD

REVENDEDORES NESTA CAPITAL:

A. Castro Silva & Cia. Ltda. — Rua Gonzaga Bastos, 209 (Fundos)
Agência de Representações Amendoeira S/A — Rua General Polidoro, 316
Agência de Representações São Cristovão S. A. — Rua São Cristovão, 1.216
Importadora de Automóveis e Máquinas S. A. — Rua do Resende, 147
Wilson, King & Cia. Ltda. — Rua Bento Lisbôa, 106
Automóveis Santa Luzia Ltda. — Rua dos Inválidos, 134

SERVIRÁ DE ELO DE APROXIMAÇÃO E AMIZADE ENTRE O BRASIL E O URUGUAI

Declarações do Industrial Hugo Ugarte a Proposito da Exposição Internacional de Industria e Comércio em Quitandinha

MODA PARA GENTE RICA — Em recente entrevista, a proposito do Teatro Mecanico de Quitandinha, e sobre as exibições de modas internacionais na Exposição Internacional de Industria e Comercio, a declamadora Margarida Lopes de Almeida afirmou que o referido teatro será fator de grande desenvolvimento artistico. A respeito das criações femininas atuais, teceu o seguinte comentario: "Tudo que se trate de moda interessa á mulher. A atual, porém, parece-me pouco pratica, por demasiado cara. Quem não dispuser de recursos fartos terá de, forçosamente, vestir-se mal, isto é: com tecidos inferiores, fazendo má figura. E' tambem um pouco "desconjuntado" ver-se uma senhora de saia comprida e muito rodada, em pé num bonde ou fazendo papel de paraquedas num onibus.... E nem todas têm carro... Acho por isso a moda atual uma moda exclusivamente para gente rica".

Entre os paises que participarão da Exposição Internacional de Industria e Comercio, a inaugurar-se em 10 de julho proximo, no Hotel Quitandinha, o Uruguai, sem a menor duvida, terá o maior destaque não somente pelo numero de produtos representados, mas, ainda, pelo interesse que eles nos despertam.

ESTREITAMENTO AINDA MAIOR DA AMIZADE ENTRE OS DOIS PAISES

A proposito, a reportagem ouviu o sr. Hugo Ugarte, que é importante industrial de farinha na cidade de Minas. Disse o seguinte: — "Infelizmente, o produto com que trabalho não poderá figurar na Exposição, devido ás restrições da importação, contratada da mesma maneira que na Argentina — pelos Poderes Publicos.

Entretanto não tenho duvida em afirmar que o certame em preparo contribuirá ainda mais para o estreitamento dos grandes laços de amizade e de interesses comerciais sempre existentes entre o Brasil e o Uruguai.

Temos grande numero de produtos que interessam sobremaneira ás praças brasileiras e aqui existem outros de que necessitamos muito e muito. O sistema de transações atual, evidentemente precario, não tem favorecido o desenvolvimento do intercambio uruguaio-brasileiro e por isso mesmo a Exposição está sendo aguardada ansiosamente pelos nossos produtores como unico e aliás genial expediente de solucionar a questão.

LA MARAVILLOSA!

Concluindo as suas declarações afirmou: — "Tenho pena de não poder aguardar no Rio, até julho, a inauguração do belo e utilissimo certame internacional de industria e comercio. Talvez venha vê-lo depois. Entretanto, não partirei agora de regresso a Montevideu, sem visitar as instalações já feitas em "la maravillosa Quitandinha".

Clinica Médica
DOENÇAS DO CORAÇÃO
Electrocardiografia
Dr. Bulcão Vianna
Consultorio Trav. Ouvidor, 36-1.º — 3as, 5as e sabados — 15 ás 17 horas — Tel.: 23-0963 — Residencia: Republica do Peru, 36 — Tel 37-2243

MAQUINA DE COSTURA DEFEITUOSA
Consertos e reformas em geral. — Compra-se em qualquer estado. Atende-se orçamentos a domicilio, sem compromisso — Carlos A. Rodrigues.
RUA ESTACIO DE SÁ N.º 37 — Tels.: 32 3900 e 32 7987

Não Foi Ainda Readmitido no Sindicato dos Metalurgicos

A readmissão do operario Francisco Tussini no quadro social do Sindicato dos Trabalhadores Metalurgicos do Rio de Janeiro, que alguns jornais estão dando como fato consumado, está ainda na dependencia dos circulos administrativos daquela entidade sindical e do Ministerio do Trabalho.

Não tem, pois, fundamento, ao que nos foi dado constatar que aquele metalurgico tenha já obtido a sua readmissão.

Salva Pelo "Gloria" a Tripulação do "Valente"

Para socorrer o navio "Valente", que naufragou nas imediações de Ponta Grossa, partiu ontem da Guanabara o rebocador "Triunfo".

Como fosse a guarnição do navio citado houvesse sido salva pelo vapor "Gloria", o "Triunfo" voltou ao ancoradouro horas depois.

A CONVENÇÃO DA UDN MINEIRA HIPOTECA SUA SOLIDARIEDADE AO GOVERNADOR MILTON CAMPOS

(Conclusão da 8a pagina)

mento dos fatos que comunicais e que constituem afronta á jurisdição mineira, venho tranquilizar-vos quanto ás providencias que o Governo vem tomando e que tem por objetivo assegurar os legitimos direitos de nosso Estado e a paz da laboriosa população fronteiriça.

Não faltará maior atenção ao apelo que me fazeis e estou certo de que continuareis a defender a causa de Minas com a mesma elevação e patriotismo de que estamos todos inspirados nesta hora".

ENTREVISTA DO GOVERNADOR CAPIXABA

VITORIA, 26 (Asapress) — O governador Lindenberg concedeu importante entrevista á "A Tribuna", focalizando as mais palpitantes fases da questão de limites com Minas Gerais. Afirmou que o ambiente encontrado no Rio "é todo favoravel ao Espirito Santo, não só nos altos meios politicos, juridicos e administrativos como entre cidadãos de todas as classes sociais desde o mais graduado aos mais modestos, reconhecendo todos o nosso direito e a nossa razão. Mesmo se tais fatores não estivessem do nosso lado, ainda pela desproporção da area de cada um dos dois Estados, ao Espirito Santo deve pertencer a região — alegam muitos no Rio".

Perguntado como encaravam a questão, o presidente da Republica e o ministro da Justiça, o governador Lindenberg declarou: "O senhor presidente da Republica encara a questão com prejudicial á Federação dando margem a que os inimigos da patria possam explorar o fato, como prova de desunião entre os Estados. S. Excia. não pode intervir no caso para resolvê-lo, uma vez que a Constituição não permite ao Executivo iniciativa semelhante. Como arbitro poderia resolver o assunto, que bem conhece, porem tendo-se manifestado a favor do direito do Espirito Santo, não pode aceitar o convite de Minas para ser o arbitro unico, sugerindo o recurso á Justiça ou ao tribunal arbitral. O sr. ministro Adroaldo Costa, muito interessado numa solução rapida, encara a questão tambem como passivel de exploração. Partidario do entendimento direto que provocou e desejaria presidir no Rio de Janeiro, porque poria logo termo á disputa, ficou em todo o caso satisfeito com a idéia de pleitearmos na Justiça como unica medida legal, uma vez que não se apresenta possibilidade de entendimentos diretos.

Após historiar e demonstrar em torno dos direitos do Espirito Santo, o governador fundado em motivos apresentados disse: "O Espirito Santo se firma no laudo do Serviço Geografico do Exercito, do qual não abrirá mão".

NÃO ACREDITAM NA CANDIDATURA GETULIO VARGAS

S. PAULO, 26 (Asapress) — Informa um matutino ter constatado que a maioria dos petebistas locais não acredita que o senador Getulio Vargas venha a se candidatar á presidencia da Republica, em 1951, devendo antes apoiar um nome. Nesse sentido, estaria determinando a reestruturação partidaria.

A proposito, informa ainda o mesmo jornal que o senador gaucho teria reafirmado ao emissario do sr. Ademar de Barros que esteve em S. Borja, que em hipotese alguma incorrerá no erro das ultimas eleições presidenciais, pois não votará nem recomendará qualquer candidato bafejado pelo Catete.

VIOLENCIAS EM ALAGOAS

MACEIÓ, 26 (Asapress) — O lider pessedista João Teixeira denunciou na Assembléia, que continua o clima de terror em Manguaba, onde policiais estariam ameaçando os operarios da fabrica de tecidos Pilarense, de propriedade do deputado Milton Pimentel.

Acrescentou que parte dos operarios daquela fabrica haviam fugido para Pernambuco, achando-se desaparecido o presidente do Sindicato do mesmo estabelecimento fabril.

O sr. João Teixeira responsabiliza o secretario do Interior pelos acontecimentos de Manguaba.

EM MAIORIA O GOVERNO CEARENSE

FORTALEZA, 26 (Asapress) — Os jornais publicam a adesão do politico Agapito Satiro ao governador.

A importancia da adesão está no fato de acompanhar o sr. Agapito Satiro o deputado pessedista Valderi Uchoa, ficando o governo com maioria na Assembléia Estadual.

PARECER CONTRA O RECURSO DA UDN POTIGUAR

O procurador geral da Republica, sr. Luis Gallotti, apresentou, hoje, ao Tribunal Superior Eleitoral, o seu parecer sobre o recurso numero 742, em que as oposições coligadas no Rio Grande do Norte pleiteiam a anulação dos diplomas expedidos ao governador, ao terceiro senador e seu suplente, deputados estaduais e seus substitutos na Assembléia.

Inicialmente, o chefe do Ministerio Publico examina as duas preliminares levantadas pelos recorridos, uma das quais pretende seja aplicado ao caso o artigo 30 da lei 85 de setembro de 1947, argumentando-se que o paragrafo unico desse dispositivo não atinge questão como a presente, em que o recurso, embora anteriormente interposto, ainda não estava pendente de julgamento, ao ser promulgada a lei eleitoral nova.

Na segunda preliminar, argumenta-se que o Tribunal Superior não poderia conhecer de recurso, que, decidido pelas Juntas Eleitorais, não fôra objeto de recurso para o Tribunal Regional.

Quanto á primeira, sustenta o procurador que a aplicação da lei 85 ao caso, importaria em se lhe atribuir efeito imediato, dando-lhe, além disso, efeito retroativo.

Opina pela rejeição desta e passa á outra dando ai razão aos recorridos.

"Seria evidentemente suprimir um grau de jurisdição" — declara.

Na parte referente ao merito o sr. Luiz Gallotti examina todas as alegações de nulidades, levantadas pelos recorrentes dando apoio a umas e opinando pela rejeição de outras, segundo pareceres anteriores que emitiu sobre casos semelhantes.

Autorizada a Ampliar Suas Instalações

O presidente da Republica assinou decreto autorizando a Companhia de Lacticinio Rio Preto, estabelecida na cidade de Rio Preto, Estado de Minas Gerais, a ampliar suas instalações.

Record de Produção na Central Barreiros

O sr. Manuel de Brito, diretor da Usina Central Barreiros, enviou ao presidente do Instituto do Açucar e do Alcool, sr. Edgar de Gois Monteiro, o seguinte telegrama:

"Como esperavamos, ontem, ás doze e meia horas enchemos o saco seiscentos mil, pelo que nos congratulamos com o Instituto do Açucar e do Alcool particularmente com seu ilustre presidente, cumprindo-nos salientar que esse fato exprime a capacidade das usinas do Nordeste, de onde seria injusto deslocar a tradicional hegemonia da industria açucareira do Brasil. Amistoso abraço. — (a.) — Manuel de Brito".

Em resposta, o presidente do IAA enviou áquele industrial o telegrama abaixo:

"Agradecendo comunicação haver Usina Central Barreiros atingido produção seiscentos mil sacos açucar, congratulo-me prezado amigo esse acontecimento que exprime capacidade dirigentes grande nucleo agro industrial Barreiros concorrendo para assegurar Nordeste legitimos titulos tradição açucareira que, em beneficio unidade politica economica nacional, todos devemos defender. Atenciosas saudações. — (a.) — Edgar de Gois Monteiro, presidente do IAA".

Estuda-se Novo Sistema Para Distribuição da Farinha de Trigo

A Sub-Comissão de Trigo da Comissão Central de Preços realizou, á tarde de ontem, mais uma das suas reuniões internas para debater os termos da reforma sobre a distribuição do trigo aos Estados.

Provavelmente na proxima reunião plenaria da C. C. P., já a Sub-Comissão apresentará algo de concreto em torno da materia.

No Rio o General Etchegoyen

Acaba de chegar a esta capital, procedente do Sul do país, onde servia, o general de brigada Alcides Gonçalves Etchegoyen que, ontem, á tarde, se apresentou ao ministro Canrobert Pereira da Costa, com quem conferenciou demoradamente.

Esse oficial general foi há pouco nomeado comandante da Artilharia de Costa da 1.ª Região Militar. A data de sua posse ainda não esta marcada.

Intercambio Comercial Promovido Pela Bolsa de Operaç. Mercantis

Telegramas procedentes de Florianopolis, capital do Estado de Santa Catarina, dão conta dos entendimentos dos comerciantes da localidade com a diretoria da sua Associação Comercial, no sentido de entrar em entendimentos com a Bolsa de Operações Mercantis do Rio de Janeiro, no sentido de facilitação de um intercambio comercial proveitoso ás duas praças.

DR. MAURICIO NASLAUSKY
CLINICA CIRURGICA E PROTESE DENTARIA
Atende-se, tambem, a crianças
EDIF. CARIOCA, 3.º and. s 306
Tel. 42-2746 — Segundas, Quartas e Sextas-Feiras

RAIOS X
TOMOGRAFIAS
Exames radiologicos em residencia
Drs. Victor Côrtes e Renato Côrtes
Diariamente das 9 ás 12 e 14 ás 18 horas
R. Araujo Porto Alegre, 70-9.º andar
TEL. 22-5330

QUANDO SE TORNAM AS
COCEIRAS
INSUPORTAVEIS
Skinizine, a nova fórmula de um cirurgião, é tão eficaz que a coceira de eczemas e outras infecções da pele cessam com uma unica aplicação. Bastam poucos dias para combater os germes mais rebeldes causadores dessas micoses que raramente tornam a aparecer. Skinizine se encontra á venda em toda parte.
3/53

NO TEATRO RECREIO!
NÃO PERCAM!
Amanhã ás 20 e 22 hs. ESTREIA DA SENSACIONAL REVISTA DE
LUIS PEIXOTO e ARI BARROSO:

Dercy Gonçalves
"MANDA QUEM PODE"
Com Spina, Odir Odilon, Ina Brenda, Tatuzinho, Edson Castilho, Evilasio Marçal, H. Fredy, Iracema Vitoria, Joana D'Arc, Ildefonso Norah, Perla Ferey Elisabeth Vilany e toda a Companhia de Revistas de
Dercy Gonçalves
(Bilhetes á venda)

PROLAR
O SIMBOLO DA SEGURANÇA ECONOMICA
Sociedade Imobiliária Com Sorteios Mensais
Résultados dos Sorteios realizados em Maio de 1948

Série A Premios	Valor em Cr$	Série B Premios	Valor em Cr$	Série C Premios	Valor em Cr$
1.º GRI	10.000,00	1.º FDE	15 000,00	1.º HDG	20.000,00
2.º JQV	500,00	2.º DMV	1.500,00	2.º ETT	4.000,00
3.º FAO	500,00	3.º WNT	1 500,00	3.º FKP	4.000,00
4.º JTX	500,00	4.º CTR	1 500,00	4.º BFF	4 000,00
5.º URT	500,00	5.º CVV	1.500,00	5.º ZAN	4.000,00

Premios no valor de Cr$ 200,00					Premios no valor de Cr$ 500,00					Premios no valor de Cr$ 800,00				
GIR	JVQ	FOA	JXT	UTR	FED	DVM	WTN	CRT	VVC	HGD	FTE	FPK	FFB	ZNA
RIG	QVJ	AOF	TXJ	RTU	DEF	MVD	NTW	TRC	VCV	DGH	TET	KPF	FBF	ANZ
RGI	QJV	AFO	TJX	RUT	DFE	MDV	NWT	TCR	—	DHG	—	KFP	—	AZN
IGR	VJQ	OFA	XJT	TUR	EFD	VDM	TWN	RCT	—	GHD	—	PFK	—	NZA
IRG	VQJ	OAF	XTJ	TRU	EDF	VMD	TNW	RTC	—	GDH	—	PKF	—	NAZ

Os próximos sorteios serão realizados ás 15 horas dos dias 24 e 25 e ás 14.30 do dia 26 de Junho no auditório da Empresa á Av. Almirante Barroso, 2-10.º andar, ficando, desde já, convidados para assisti-los, o publico em geral e, em particular os nossos prestamistas.
Inspector-Federal — DR. R. P. RAMALHO
Sómente o SELO DE QUITAÇÃO torna válido o pagamento da mensalidade. Convidamos os prestamistas contemplados e que estejam em dia com suas mensalidades, a receberem seus premios. Na falta de cobrador em domicilio o pagamento deverá ser efetuado á Rua 7 de Setembro n.º 99 — Telefone: 42-3523 ou na Agencia D. Pedro II — Tel.: 43-2284.
MATRIZ
RIO DE JANEIRO

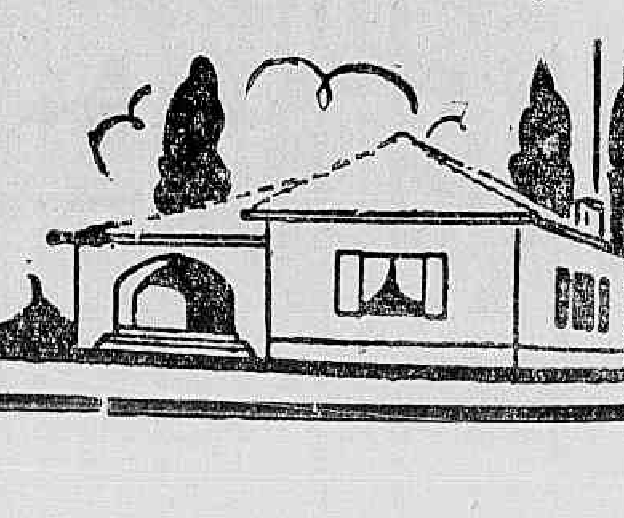

HELENO, SÓ POR 600.000 CRUZEIROS!

A Resposta do Botafogo ao Boca Juniors — Decisão Provavel Hoje

Surgiu, ontem, á noite, a noticia sensacional da transferencia do center Heleno de Freitas para o Boca Juniors.

Não só as emissoras exploraram o fato como tambem durante o transcurso do jogo entre o Botafogo e o Canto do Rio no campo do Bonsucesso, varias pessoas comentaram o acontecimento, dando-o como certo.

UM TELEGRAMA

Procuramos ainda no estadio leopoldinense ouvir Carlito Rocha a esse respeito.

O presidente do Botafogo, que regressou ontem de São Paulo, declarou-nos que realmente recebera um telegrama do Boca Juniors, propondo a compra do passe de Heleno por 550 mil cruzeiros.

SO' 600 MIL

No entanto, adiantou-nos Carlito, a transferencia do maior center-forward brasileiro para o futebol argentino só se dará mediante o pagamento de Cr$ 600.000,00.

Heleno

O "Five" Carioca em Belo Horizonte

Desejando emprestar maior brilho aos festejos de inauguração do seu novo Estadio, o America Mineiro vem de convidar a FMB para enviar a sua seleção de basket. A entidade cestobolistica está propensa a aceitar o convite daí acreditar-se que os desportistas mineiros verão em breve os mais destacados basketballers cariocas.

II Olimpiada Operária

O Serviço de Recreação Operaria, do Ministerio do Trabalho, está convocando, para amanhã, todos os lutadores e pugilistas inscritos para a II Olimpiada Operaria, que deverão se apresentar no 8º andar do Ministerio, sala 858.

Novo "Record" de Nadin Marreis

Pela Federação Metropolitana de Atletismo foi remetido á C. B. D. para a devida homologação, a ata do novo recorde de arremesso do peso, estabelecido por Nadim Marreis, do Botafogo F. Clube.

PONTOS DE VISTA

O ESTÁDIO

Ora, até que afinal entramos num periodo de realizações decisivas no capitulo do Estadio Municipal. O decreto que o prefeito Angelo Mendes de Morais fez publicar anteontem, estruturando, ou melhor considerando os futuros estadios como uma autarquia, é um passo definitivo no sonho do carioca esportista.

* * *

Pouco falta agora para o inicio das obras. E depois que estas começarem nada mais faltará do que os tramites legais, a sequencia logica que virá certamente.

Dizem que no Brasil tudo está em começar. Começando portanto as obras do Estadio, teremos dentro do mais breve tempo possivel uma praça de esportes que possa atender ás nossas reais necessidades.

* * *

E' preciso não esquecer o trabalho, a verdadeira abnegação de determinados homens publicos que, pondo acima de tudo sua vontade de trabalhar pelo engrandecimento do esporte brasileiro agiram ativamente para que o Rio pudesse ter uma boa praça de esportes.

Alguns já radicados no esporte brasileiro como João Lira Filho com uma folha de serviços de que poucos homens que dirigiram entidades esportivas podem se gabar; outros, praticamente fora da vida esportiva do país mas que no entanto compreenderam a necessidade de dotar o Rio de um monumental estadio como o prefeito Angelo Mendes de Morais ou o sr. Wolf Teixeira, diretor do Departamento do Tesouro, uma figura que se bem que não apareça muito, preferindo esconder-se atrás de modestia algumas vezes incompreensivel, é tambem um trabalhador infatigavel.

* * *

De qualquer forma o Estadio Municipal caminha a passos largos. Dentro em pouco teremos o inicio das obras. E quero deixar aqui de publico meu agradecimento a todos aqueles que colaboraram e colaboram na obra magnifica, do prefeito ao mais modesto funcionario, os agradecimentos do desportista, do homem do esporte que quer ver em sua terra um estadio digno das grandes e magnificas tradições.

PAULO MEDEIROS

O Vasco na Liderança do Campeonato de Tenis — 5.ª Classe

CONTINUA HOJE O CERTAME DA FMT — A CLASSIFICAÇÃO ATUAL

Com a realização de mais duas rodadas estará concluido o Campeonato Interclubes da 5.ª Classe de Cavalheiros. Este certame, promovido pela Federação Metropolitana de Tenis, tem proporcionado um desenvolvimento normal e agradavel, oferecendo espetaculos dos mais atraentes aos amantes do esporte da raquete.

LIDER INVICTA A EQUIPE "B" DO VASCO DA GAMA

A atual posição dos concorrentes ao campeonato acima é a seguinte:

1.º lugar sem derrota a equipe "B" do Vasco da Gama.
2.º lugar com 1 derrota a equipe "B" do Fluminense
3.º lugar com 2 derrotas a equipe do Caiçaras.
4.º lugar com 3 derrotas a equipe do Tijuca "A".
5.º lugar com 4 derrotas a equipe do Vasco "A".
6.º lugar com 4 derrotas a equipe do Fluminense "A".
7.º lugar com 4 derrotas a equipe do Leme.
8.º lugar com 5 derrotas a equipe do Carioca.
9.º lugar com 6 derrotas a equipe do Canto do Rio.
10.º lugar com 7 derrotas a equipe do Tijuca "B".

OS JOGOS DE HOJE

Continua a disputa do Campeonato da 5.ª Classe com a realização dos seguintes jogos:

C. do Rio x Fluminense "B"
Fluminense "A" x Vasco "B"
Tijuca "B" x Caiçaras.
Tijuca "A" x Leme.
Vasco "A" x Carioca.

Imperial F. C.

Organizado por esse novel clube, radicado em São Cristovão (Bairro Imperial) foi organizada uma partida de futebol, entre os associados.

Organizou-se dois teams, um de maiores e outro de menores assim escalados:

MAIORES — Antonio; Jaci Dorico; Bolinha, Alfredo e Vermelho; Tica Lelé, Coqueiro, Heleno e João.

MENORES — Turquinho; Filhinho e Chico; Lagartixa Joãozinho e Olhota; Valdir, Açogueirinho, Lamana, Osvaldinho e Boris.

Essa partida, teve por palco o gramado da Quinta da Boa Vista, que por ocasião da partida apresentava aspecto fora do comum, em face da presença da totalidade da familia (Imperial), bem como de grande numero de assistentes, que não se cansavam de aplaudir e incentivar os disputantes.

A partida teve inicio precisamente ás 3 horas de sabado passado, sob a arbitragem do veterano Gustavo. Peleja empolgante, que evidenciou em franco destaque, os dois treinadissimos quadros. Dos maiores, os que mais se destacaram, foram Lelé e Olhota, o primeiro bastante experimentado, empolgou a enormissima assistencia com suas jogadas, obtendo dois belissimos goals; o segundo, tambem deixou a melhor das impressões, consignando um tento espetacular, os demais fizeram jus á belissima vitoria que conseguiram.

Dos Menores Turquinho, como keeper se destacou, pois foi elemento eficiente evitando que seu quadro fosse derrotado por maior escore, terminando em 7x2, favoravel aos Maiores.

Eloi Quer Jogar em Porto Alegre

Eloi, que defendeu o Fluminense, quer transferir-se para o Internacional, de Porto Alegre.

Sábado, a Inauguração dos Refletores do Botafogo

Contra o Atletico Paranaense o Jogo Inaugural — Já na Proxima Semana a Disputa do Torneio Municipal em General Severiano

Teremos finalmente no proximo sabado a inauguração dos refletores no campo do Botafogo F. R.

Para o match inaugural Carlito Rocha trará o quadro do Atlético que não poderá comparecer em vista de seus compromissos no campeonato gaucho.

FOGOS DE ARTIFICIO

Para essa festa, querendo dar-lhe um carater imponente, a diretoria do Botafogo promoverá queima de varios fogos de artificio.

Depois então haverá o match em disputa da taça "Ademar Bebiano" em homenagem ao grande benemerito botafoguense.

NA PROXIMA SEMANA

Com essa inauguração já na proxima semana os jogos noturnos poderão realizar-se tambem em General Severiano.

TENIS DE MESA

O OLÍMPICO CLUBE EXIBIR-SE-Á EM PORTO ALEGRE

A equipe de primeira categoria de tenis de mesa do Olimpico Clube seguirá de avião no dia 2 de junho, com destino ao Rio Grande do Sul, a fim de disputar ali, diversas partidas, atendendo a gentil convite da Sociedade de Ginastica Porto Alegre. A delegação do Olimpico, que será chefiada pelo diretor 1.º secretario, sr. João Teixeira de Carvalho antigo desportista e elemento muito ligado aos setores esportivos brasileiros, e acompanhada pelo subdiretor sr. Claudemir Maciel Barbosa, diretor da seção de tenis de mesa do gremio da rua Alvaro Alvim, será constituida dos atletas Ivan Severo, Hugo Severo, Wilson Severo, José Neves Batista Boderone, todos campeões cariocas. A equipe do Olimpico Clube está, porfiada a obter exito nesta sua viagem ao Estado sulino.

BOTAFOGO, MADUREIRA E OLARIA, VENCEDORES DE ONTEM NO MUNICIPAL

1 x 2 Para os Bariris — 4 x 2 Para o Alvi-Negro — Derrotados os Alvos Por 3 x 1

Nos três jogos ontem realizados em disputa do Torneio Municipal sagraram-se vencedores o Botafogo que derrotou o Canto do Rio por 4 x 2, o Madureira, que venceu o São Cristovão por 3 x 1 e o Olaria, que venceu o Bonsucesso por 4 x 2.

BOTAFOGO 4 X CANTO DO RIO 2

Jogo fraco e realizado em Bonsucesso. Pouca técnica e no final muito ponta-pé.

Terminou a primeira fase com o score de 3 x 0 para o alvi-negro, marcados por Demostenes, Geninho e Pirilo.

Na segunda fase o Canto do Rio reagiu, conseguindo marcar dois tentos por intermedio de Dionisio e Carango. Heleno encerrou a contagem para quatro.

O sr. Aristoclilio foi, como sempre, um dos nossos piores juizes. Os quadros atuaram com a seguinte constituição:

BOTAFOGO: Osvaldo, Gerson e Santos; Nilton, Avila e Juvenal; Nerino, Geninho, Pirilo, Heleno e Demostenes.

CANTO DO RIO: Odair; Sodré e Lengruber; Edinho, Nelio e Canelinha; Heitor, Raimundo, Geraldinho, Carango e Dionisio.

MADUREIRA 3 X S. CRISTOVÃO 1

Começa melhor o S. Cristovão a primeira fase, chegando mesmo a abrir a contagem por intermedio de Paulinho. Ainda na primeira fase Mineiro, ajudado pelo arqueiro Louro, iguala o placard.

No segundo tempo volta melhor o Madureira e consegue, por intermedio de Betinho, mais dois tentos.

Atuou o jogo o arbitro Carlos de Oliveira Monteiro, que se houve a contento.

Os dois quadros atuaram assim constituidos:

MADUREIRA: Nenen, Mario Brandão e Godofredo; Arati, Claudionor e Mineiro; Lupercio, Pedro Nunes, Bidon, Didi e Betinho.

S. CRISTOVÃO: Louro, Mundinho e Pelado; Jair, Bulau e Sousa; Nelsinho, Paulinho, Mical, Jarbas e Magalhães.

OLARIA 4 X BONSUCESSO 2

No jogo mais fraco da rodada, no classico leopoldinense, venceu o Olaria por 4 x 2, goals conquistados por Alcino, Mariano e Escuerdinha no primeiro. No segundo tempo Cidinho e Escuerdinha novamente aumentaram para 4 o marcador.

Mario Viana foi o arbitro da partida, tendo agido bem.

Os dois quadros atuaram assim:

BONSUCESSO: Velha; Nanati e Miguel; Combui, Agostinho e Wilson; Fausto, Enguiça, João Pinto, Mariano e Tampinha.

OLARIA: Zezinho; Leleco e Lamparina; Valter, Olavo e Ananias; Cidinho, Alcino, Ubaldo, Limoeiro e Esquerdinha.

O BOX NAS OLIMPÍADAS DE LONDRES

Em São Paulo os Pugilistas Cariocas

Promovida pela Federação Paulista de Pugilismo, será realizada no ginasio do Pacaembu, amanhã, a primeira rodada da seleção de box amador, de carater pré-olimpico, para a escolha dos amadores brasileiros que deverão se apresentar nas Olimpiadas de Londres.

NO RIO A SEGUNDA RODADA

De acordo com a resolução tomada pela CBP caberá á Federação Metropolitana de Pugilismo promover a segunda rodada, tendo sido fixada pela entidade carioca a data de 7 de junho para a realização do espetaculo que terá lugar no Palacio Metropolitano.

EM SÃO PAULO OS PUGILISTAS CARIOCAS

A fim de participar do certame acima seguiram ontem para São Paulo os representantes do box guanabarino.

A delegação da FMP seguiu assim constituida: Delegado tecnico — Abilio de Almeida; Treinador — José Sauta Rosa Lopes; Pugilistas — Abel Araujo (mosca); Manoel Nascimento e Jurandir Julio da Silva (galos); José Nascimento Dias (pena); Antonio Gonçalves e Jurandir Melo Neto (leves); Orlando Galdino (meio-medio); Paulo da Oliveira (medio).

Acompanharão a embaixada carioca o presidente e vice-presidente da FMP, respectivamente cap. Euzebio de Queiroz Filho e comte. Heleno Barros Nunes.

Olavo e Carlinhos Indiciados

REUNIR-SE-Á, AMANHÃ, O TRIBUNAL DE JUSTIÇA DA F. M. F.

Na reunião do Tribunal de Justiça, da Federação Metropolitana de Futebol, marcada para a tarde de amanhã, apenas dois jogadores participantes, em jogos principais do "Torneio Municipal" foram indiciados e serão submetidos a julgamento. Trata-se de Olavo, do Olaria e Carlinhos, do América, expulsos de campo por agressão mutua.

E' de esperar que, desta vez a sessão do orgão de Justiça não se prolongará até a madrugada felizmente.

Cosme na Zaga Tricolor

O Fluminense pediu a transferencia do zagueiro Cosme Correia, do selecionado fluminense para o seu quadro de profissionais.

Novos Defensores Tricolores

O Fluminense obteve três transferencias de novos e futurosos elementos. São eles: Zé Carlos, Wallace e Ademar.

SELECIONANDO VALORES PARA AS OLIMPÍADAS DE LONDRES

PROVAS DE NATAÇÃO PARA ASES DO RIO E DE SÃO PAULO

Serão realizadas no proximo sabado, em nossa capital e em São Paulo, simultaneamente varias provas do certame pré-olimpico de natação, competição que tem por finalidade apurar valores para a constituição da equipe aquatica que irá á Londres.

Membros do Conselho Tecnico de Natação da CBD controlarão as provas cabendo a Nelson Mellmout a direção do certame na piscina do Guanabara e a Mauricio Beker na piscina do Pacaembu.

AS PROVAS

Quer na Paulicéia como nesta capital, o programa de provas é o seguinte:

HOMENS — 200 metros nado livre.
MOÇAS — 100 metros nado livre.
HOMENS — 100 metros nado de costas.
MOÇAS — 100 metros nado de costas.

Para os Jogos Universitários

A CBDU Está Recebendo Inscrições

A Confederação Brasileira de Desportos Universitarios, entidade promotora dos IX Jogos Universitarios Brasileiros, a realizarem-se, em Curitiba, no periodo de 1 a 7 de setembro do corrente, já recebeu os pedidos de inscrição das entidades representativas de São Paulo e Pará.

A entidade maxima do desporto universitario aguarda, ainda, as inscrições do Amazonas, Pernambuco, Baía, Estado do Rio, Distrito Federal, Minas Gerais, Goiaz, Santa Catarina, Paraná, e Rio Grande do Sul.

Dr. Gilvan Torres

Impotencia — Doenças do Sexo e urinarias — Pré-nupcia — Assembléia 98 sala 72 — Telefones: 42-1071 — 9 ás 11 e 15 ás 18 horas

ORLANDO VOLTOU AO ATAQUE

TREINOU, ONTEM, O FLUMINENSE

Os tricolores treinaram, ontem, preparando-se para os proximos compromissos. A equipe titular saiu vitoriosa por 3x0 reaparecendo Orlando formando ala com Rodrigues.

Os tentos dos titulares foram adquiridos por Rubinho, Emilio e Rodrigues.

Destacaram-se entre os vencedores: Oliveira Helvio e Bigode, na defesa e Orlando e Rubinho na parte ofensiva.

As duas equipes jogaram assim formadas:

EFETIVOS — Tarzan; Oliveira e Helvio; Indio, Mirim e Bigode; Pereira, Emilio, Rubinho Orlando e Rodrigues.

RESERVAS — Caxambu; Jarbas e Glauco; Chico Leão, Rubinho II e Noronha; Zeca, Ivson Moacir, Goldemir e Joel.

APRONTOU O FLAMENGO

DESFALCADO O CONJUNTO RUBRO-NEGRO

Causou surpresa ontem, a ausencia de varios dos titulares no ensaio do Flamengo efetuado na Gávea. Ao contrario do que foi anunciado pela direção tecnica, não integraram o conjunto rubro-negro varios jogadores, entre eles: Jair, Newton Norival e Tião.

O treino teve a duração de 45 minutos e os titulares venceram por 2 x 0, goals feitos por Edmur.

Os quadros foram estes:

TITULARES: — Rui; Miguel e Valdir; Vaguinho, Bria e Jaime; Jacir, Edmur, Gringo, Durval e Vévé.

RESERVAS: — Luiz; Quito e Carlos Alberto; Hernani Moreira e Farah; Jorge, Arlindo, Quinzinho, Moacir e Balter.

Devoção de Nossa Senhora das Graças na Igreja da Lapa dos Mercadores

Nos dias 28, 29 e 30 deste mês — que é dedicado especialmente ao culto da Santissima Virgem — será celebrado um triduo na Igreja de Nossa Senhora da Lapa dos Mercadores, á rua do Ouvidor, 35, atendendo ao desejo dos fieis que dia a dia acorrem aquele templo e desejam prestar suas homenagens á Virgem Senhora das Graças. O referido triduo terá lugar ás 9 horas, em seguida á missa que em todos os dias será celebrada com distribuição da santa comunhão, encerrando-se no dia 31, tambem ás 9 horas, com missa festiva em honra a Nossa Senhora Medianeira de Todas as Graças, igualmente com comunhão geral.

Enciumado Atirou na Companheira

Hilda Saldanha da Gama, brasileira, branca, casada, com 35 anos de idade, residente á Estrada Rio-São Paulo, 5.058, foi agredida a tiros pelo seu ex-amante Luiz Pereira da Silva de 43 anos de idade.

Ele estava louco de ciumes e não encontrou outra maneira para resolver o seu caso amoroso.

Depois do crime, e ao saber que a ex-companheira fôra internada em estado gravissimo no Hospital Rocha Faria Luiz tentou fugir sendo, entretanto preso, e autuado pelo comissario Ariosto, do 23º Distrito Policial.

Os Comunistas Espalham Boatos no Paraguai

A Embaixada do Paraguai nesta cidade fez varias declarações a proposito de falsas noticias veiculadas com relação á situação interna daquele país.

Em primeiro lugar diz o memorial que os comunistas estão propagando falsas noticias relativas ao estado em que se encontra a politica paraguaia, alertando com boatos a ingenuidade do povo. Essa campanha foi elaborada no Prata e difundida com grande insistencia em toda a America do Sul, tendo como finalidade impedir a culminação de empenhos construtivos do atual governo paraguaio, como evitar que o mesmo transmita regularmente o mando presidencial em agosto proxima.

Um jornal carioca estampou um artigo de Ignacio Domingues transcrito de uma folha daquele país, no qual o seu autor em entrevista com um sacerdote anonimo, ataca seriamente as altas autoridades paraguaias.

DR. JOSÉ DE ALBUQUERQUE

Membro efetivo da Sociedade de Sexologia de Paris

DOENÇAS SEXUAIS DO HOMEM

RUA DO ROSARIO 98

Ás 1 ás 1

Nunca houve, no Jockey Club, eleições tão concorridas como as de ontem. Desde as 12 horas, quando se instalou a Assembléia, presidida pelo sr. ministro Afranio Costa, que tinha como secretarios os srs. Ademar de Faria e Mario Pollo, até ás 20 horas, quando, encerrada a votação, tiveram inicio os trabalhos de apuração não cessou a fila dos eleitores, num total calculado em mais de dois mil votantes.

Os prognosticos dos entendidos eram francamente favoraveis á chapa dita "oficial". Os lideres da oposição, porém, não se mostravam desesperançados, ponderando que tinham comparecido cerca de mil eleitores de cuja orientação não era possivel obter noticia segura. Daí a hipotese de alguma surpresa.

Nas fotografias acima vemos, á esquerda, o nosso diretor, sr. Horacio de Carvalho Junior, ao depositar sua cedula na urna. Ao centro, a sra. Inah de Moraes, ao exercer pela primeira vez, o direito de voto, que conquistou após demorada campanha. A' direita, o sr. João Borges Filho, exprimindo ao DIARIO CARIOCA, sua confiança na vitoria.

Apuvo no "Último Furo" Para Enfrentar Hamdam!

E Ninguem Sabia Disso?...

INAH DE MORAES

Garanto que hoje vou contar a vocês uma novidade do tamanho de um booonde! E não adianta querer adivinhar porque não acertam mesmo. E' melhor esperar que eu conte. Ah! mas essa, minha gente, é mesmo daquele jeito, de boa! Já estão curiosos, hein? Então vamos. Vou contar.

Na minha cronica passada, eu mostrei que o tal artigozinho 59 dos estatutos não matava apenas aqueles que eles queriam que matasse, mas que a matança era muito maior, ia muito mais longe do que eles pensavam. E entre os "mortos" por mim citados figurava tambem o dr. Peixoto de Castro. Pois essa minha cronica teve certa repercussão. Quanta gente veio me falar a respeito pra dizer que estava certo, certissimo o que eu expús. Pois é, todos me deram razão, todos menos um, um só. Entrava eu ali na pesagem dos joqueis quando veio ao meu encontro um dos meninos Seabra, o Nelson.

— "D. Inah, passei o seu artigo de hoje.

— "O que é isso? Que historia é essa?

— "A senhora errou completamente!

— "E'?! Então conte, conte depressa o que foi que eu errei?

— "D. Inah, **todo mundo sabe** que o Peixoto **não tem nada com a loteria**. (Boazinha essa, não é, minha gente? Bem boazinha! E vocês... que não sabiam disso, hein?...)

— "Ah! Não me diga! Então quem é que tem? Eu? Que bom!

— "A senhora sabe que ele não assina nenhum papel? Quem assina tudo é o Demarchi.

— "E com isso e por isso você quer dizer que a loteria NÃO É do dr. Peixoto? Ora meu nêgo, não venha cá com essa pra cima de "nóis". O Brasil inteiro **sabe** que a loteria federal é dele. Podia ser minha tambem, mas não é. E' pena. Sinto muito, mas não posso fazer nada. Essa historia de assinar ou não assinar, pouco importa. Para o efeito do 59 vale, deve valer, o lado moral da coisa. Ora, é sabido e notorio que o dono da loteria (ou um dos donos) é o dr. Peixoto de Castro, logo, assim sendo ele é, forçosamente, um dos "mortos" sem querer pelo "bandido" 59 o qual, diga-se de passagem, saiu melhor (ou pior) do que a encomenda. De modo que, não é, sinto muito, mas não tem remedio. O tal aí está bem vivinho e fazendo das suas. Agora só se a policia der em cima dele para liquidá-lo de vez e impedir que outros mais caiam mortos sob o seu aguçado punhal. De outra maneira, não tem jeito.

E você, Nelson, arranje outra pra me contar, porque essa não pegou...

UM EXERCICIO DE RIGOR EM 2.400 METROS, QUE SATISFEZ PLENAMENTE — URVIO ESPEROU O FILHO DE PIZARRO E NÃO SUPORTOU A ATROPELADA — NÃO VAI DEIXAR O HAMDAM FUGIR

O fracasso de Hamdam no Grande Premio "São Paulo", aumentou o interesse dos turfistas pelo "Cruzeiro do Sul", antes considerado uma "barbada" para o lider da geração e candidato á Triplice Coroa.

Opiniões de varios entendidos, adiantam que Hamdam decaiu de estado. E, realmente, o filho de Seventh Wonder não está bonito, apesar dos esforços de Celestino Gomes, procurando fazer com que seu "crack" recupere a forma.

Animados com a queda de treinamento sofrida pelo companheiro de Garbosa, os treinadores do numeroso lote que dará combate ao pupilo do sr. Buarque de Macedo, empenham-se em apresentar seus pensionistas em condições de derrotar o zaino.

Hoje, vamos nos ocupar apenas, de um dos melhores potros da geração — o segundo mesmo, a nosso ver, Apuvo — defensor das cores do sr. Silvio Penteado.

O lindo filho de Pizarro cumpriu na madrugada de segunda-feira, o exercicio mais convincente para domingo proximo. Cobriu 2 400 metros na areia em 156" 3/5. E de que maneira!

PARA TIRAR HAMDAM DE CORRIDA

O trabalho de Apuvo foi rigoroso. Saiu em "train" violento, dando aos presentes a impressão de que seu preparo estava sendo orientado no sentido de forçar a corrida desde o inicio, eliminando assim, o Hamdam.

Basta dizer, que marcou 76" cravados para os 1.200 metros iniciais, saindo em 22" 4/5 nos 360, ou seja na primeira passagem pelo disco.

Nos 1 200 metros finais, largou ao lado de Apuvo o Urvio tordilho nosso conhecido, que não suportou a carga do pilotado de Mesquita na reta.

Assinalou o "atleta" de Manoel de Oliveira, os parciais que seguem:

Primeiros	360 metros	22" 4/5
Primeiros	800 metros	50"
Primeiros	1.200 metros	76"
Volta fechada	....	131" 1/5
Ultimos	1.200 metros	80" 3/5
Ultima volta fechada		133" 4/5
2.400 metros	....	156" 3/5

A ação de Apuvo no final era boa, posto que exigido a rigor nos metros iniciais.

Na grama seca, o crioulo do Haras Tamboré corre o dobro.

A REUNIÃO DE DOMINGO

1º PAREO — 1 500 METROS — CR$ 20 000.00 — A'S 13.10 HORAS:

		Ks
1	(1 Rolante	56
	(2 Alcapita	50
2	(3 Ojdra	56
	(4 Arrauchador	58
	(5 Acatado	54
3	(6 Denbiru'	58
	(7 Nedda	56
	(8 Dumbo	56
4	(9 Gioconda	56
	(10 Mister X	52
	(11 Araçagy	58

2º PAREO — 1 500 METROS — CR$ 25.000.00 — A'S 13.40 HORAS:

		Ks
1	(1 Biriba	56
	(2 Branca de Neve	54
2	(3 Gavião da Gavea	56
	(4 Magestade	54
3	(5 Hispano	58
	(6 Maracatu'	54
	(7 Hypnos	52
4	(8 Blue Star	56
	(9 Iheta	50
	(10 Faladora	50

Sobrecarga de 4 quilos ao vencedor da corrida do dia 29.

3º PAREO — 1.400 METROS — CR$ 15 000.00 — A'S 14.10 HORAS:

		Ks.
1	(1 Argeliana	56
	(2 Blue Rose	50
2	(3 El Don	58
	(4 Estherita	50
3	(5 Combativo	58
	(6 Lotus	50
	(7 Marchioness	50
4	(8 Rutilante	51
	(9 Bien Paga	60
	(" Dona Chiquita	54

4º PAREO — 1.800 METROS — CR$ 30 000.00 — A'S 14.40 HORAS:

		Ks
1	(1 Ubatana	55
	(2 Brasilêa	55
2	(3 Lupari	55
	(4 Jandaya	55
3	(5 Ilmenita	55
	(6 Fontana	55
	(7 Valeta	51
4	(8 Bayeux	55
	(9 Mayline	55
	(10 Itaquatiá	55

5º PAREO — 1.500 METROS — CR$ 30 000.00 — A'S 15.15 HORAS:

1	(1 Satiro	55
	(" Acutanza	53
2	(2 Valco	55
	(3 Leste	55
	(4 Bruto	55
3	(5 Guanumbi	55
	(6 Segundito	55
	(7 Distraidinha	53
4	(8 Ibicuhy	55
	(9 Trimonte	55
	(" Lombardia	53

6º PAREO — 1.000 METROS — CR$ 30.000.00 — A'S 15.50 HORAS — (BETTING)

		Ks
1	(1 Alvorada	53
	(" Olympus	55
	(2 Bruno	55
	(3 Villa Rica	53
2	(4 Femural	53
	(5 Sheik	55
	(7 Dryade	53
	(" Dorotéa	53
3	(8 Denbill	55
	(9 King Cole	55
	(10 Loba	53
	(11 Isis	53
	(" Isca	53
4	(12 Huracan	55
	(" Roseclair	53
	(13 Tollea	53
	(14 Valeta	53
	(15 Lascio	55
	(" Apolita	53

7º PAREO — GRANDE PREMIO "CRUZEIRO DO SUL" — 2a PROVA DA TRIPLICE COROA — 2 400 METROS — CR$ 500 000.00 — A'S 16.25 HORAS — (BETTING):

		Ks
1	(1 Hamdam	55
	(" Hellen	53
	(2 Haramun	55
2	(3 Apuvo	55
	(4 Clarão	55
	(5 Imbe'	55
	(" Indico	55
3	(6 D. Pedrito	55
	(7 Inquieto	55
	(8 Grão Vizir	55
	(" Gavial	55
4	(9 Hivon	55
	(" Guarani	55
	(10 Itaquaty	55
	(" Itaim	55

8º PAREO — 1 600 METROS — CR$ 28 000.00 — A'S 17 HORAS — (BETTING):

		Ks.
1	(1 Vencimiento	57
	(" Miami	51
	(2 Chachim	50
2	(3 Bordoneo	55
	(4 Fla-Flu	50
	(5 Caxambu'	50
3	(6 Carnavalesca	50
	(7 Samburá	50
	(8 Lafayette	50
4	(9 Nacarado	57
	(10 Galhardo	50
	(11 River Girl	50
	(" Platero	57

Preferiu Correr em São Paulo

Não tomará parte no "handicap" de sabado proximo o cavalo Heréo, ficando Don José incumbido de defender os interesses da sua cocheira.

O filho de Joanina vai ser embarcado amanhã para São Paulo, de avião, a fim de intervir no Grande Premio "Jockey Club", a prova maxima de domingo em Cidade Jardim.

Nessa prova, Heréo terá a direção de Pierre Vaz.

Heréo Seguirá Hoje de Avião

Um Dos Provaveis Ganhadores do Grande Premio "Jockey Club", Domingo, em Cidade-Jardim — Lamentada a Ausencia de Multiple

Seis concorrentes disputarão no proximo domingo em Cidade Jardim, o Grande Premio "Jockey Club".

O campo da prova — diga-se de passagem — não esta dos mais seletos.

Emperor e Brote, com 59 e 57 quilos respectivamente, são os parelheiros mais em evidencia, aparecendo Mar Revuelto e Cid, em plano inferior. O "out-sider" é Lacrau.

Podemos informar aos nossos leitores, que ao contrario do que se esperava, Hereo correrá, desistindo seus responsaveis do Handicap Especial da sabatina.

O filho de Maranta devera seguir ainda hoje com destino a Cidade Jardim por via aerea. E tem grandes possibilidades de vitoria nos 3.218 pois carregará somente 53 quilos.

A AUSENCIA DE MULTIPLE

Em São Paulo, todos lamentam a ausencia de Multiple que, infelizmente não foi inscrito na carreira — que é uma das mais importantes do calendario classico do turfe paulista.

O irmão de Miron era de fato, um "decanso" não fôra o descuido de seus responsaveis.

Mudou de Entraineur

Mudou de entraineur o cavalo Escudo.

Esse nacional que era cuidado pelo tratador Newton Figueiredo, terá seu entrainement doravante atendido pelo profissional Euclides Ferreira da Silva.

Vai Reaparecer

Com a reunião de domingo ultimo o joquei Osvaldo Ulloa cumpriu a penalidade que lhe foi imposta pelo Jockey Club de São Paulo.

O bridão chileno vai, assim reaparecer em publico nas proximas reuniões, quando deverá dirigir os animais: Heremuon, Itamary, Guarulhos, Ilmenita, Ibicuhy, Isis e Itaquaty.

Para a Reprodução

A egua Samburá vai se despedir, domingo proximo, de nossas pistas.

A filha de Pike Barn vai ser enviada para um dos haras dos Serviços de Remonta e Veterinaria do Exercito, onde será aproveitada na reprodução.

Emperor, "Top-Weight" e Favorito do Grande Prêmio Jockey Club

Oito Pareos Na Domingueira em São Paulo — Peuwa Num Pareo "Barbada"

Para a reunião de domingo em Cidade Jardim, é o seguinte o programa:

1º PAREO

A's 13 horas — Cr$ 30 000.00 — Cr$ 6.000.00 — Cr$ 3.000.00 — Cr$ 2.000.00 — Distancia: [illegible] metros:

		Quilos
1	Boricano	58
2	Fluxo	58
3	Hibpo	58
4	Judas	56
5	Feliz	56
6	Strong	56
7	Guest	56
8	Gaiety	54

2º PAREO

A's 13.30 horas — Cr$ 35 000.00 — Cr$ 10.500.00 — Cr$ 5.250.00 — Cr$ 3 500.00 — Distancia: 1.000 metros (Pista de grama):

		Quilos
1	Darik	55
2	Doceamargo	55
3	Debes	55
4	Jarbolito	55
5	Jundiá	55
6	Dorali	53
7	Herencia	53
8	Rigueirosa	53

3º PAREO

A's 14 horas — Cr$ 25.000.00 — Cr$ 8.750.00 — Cr$ 5.000.00 — Cr$ 2.500.00 — Distancia: 1.200 metros: (Pista de grama):

		Quilos
1	Aral	55
2	Caipora	55
3	Chodó	55
4	Corsp	55
5	Chala	55
6	Diluvia	55
7	Itape	53
8	Aleluia	53
9	[illegible]	53
10	Itanava	53
11	Jubilosa	53
12	Lila	53
13	Saudea	53
14	Zalimar	53

4º PAREO

A's 14.30 horas — Cr$ 18.000.00 — Cr$ 6.500.00 — Cr$ 1.800.00 — Cr$ 900.00 — Distancia: 1.800 metros:

		Quilos
1	Maria K	57
2	Myromeris	49
3	Profetica	57
4	Rifa	57
5	Peuva	52
6	Tamina	57
7	Cantinero	55
8	Nho Tiburcio	55
9	Lidia	68

5º PAREO

A's 15 horas — Cr$ 30.000.00 — Cr$ 6.000.00 — Cr$ 3.000.00 — Distancia: 1.600 metros:

		Quilos
1	Peral	58
2	Gomery	57
3	La Guiche	56
4	Wimpy	52
5	Euskal Buru'	50
6	Good Boy	50

6º PAREO

A's 15.40 horas — Cr$ 18.000.00 — Cr$ 6 300.00 — Cr$ 3 600.00 — Cr$ 1.800.00 — Distancia: 1.800 metros:

		Quilos
1	Flechada	58
2	Old Plaid (Mutum)	58
3	Andante	56
4	Aimoré	56
5	Excelente	56
6	Guarabu	56
7	Visalem	56
8	Farbolito	54
9	Momblem	54
10	Segredo	54
11	Viajada	54
12	Minucia	52
13	Vicenta	52

7º PAREO

A's 16.20 horas — Grande Premio "Jockey Club" — Cr$ 200 000.00 — Cr$ 50 000.00 — Cr$ 20 000.00 e 5 por cento ao criador do vencedor — Distancia: 3 218 metros — (Pista de grama).

		Quilos
1	EMPEROR	59
2	BROTE	57
3	MAR REVUELTO	57
4	CID	55
5	HEREO	53
6	LACRAU	49

8º PAREO

A's 17 horas — Cr$ 25 000.00 — Cr$ 7.500.00 — Cr$ 3 750.00 — Cr$ 2.500.00 — Distancia: 1 500 metros:

		Quilos
1	Carlos Magno	58
2	Gunzil	58
3	Bastardo	55
4	Cacique	54
5	Proesa	54
6	Blindado	52
7	Delzada	52
8	Hanover	52
9	Horus	52
10	Marlem	52

NOTA — Os 2o. 3º e 7º pareos, serão realizados na raia de grama, os demais na de areia.

A Sabatina em Cidade-Jardim

Ficou assim organizado o programa da Sabatina em Cidade Jardim:

1º PAREO

A's 14 horas — Cr$ 18.000.00 — Cr$ 5.400.00 — 3.700.00 — 1.800.00 — Distancia: 1 600 metros:

		Quilos
1	Casjotauro	58
2	Irsaje	58
3	Forragel	56
4	Irmo	56
5	Distração	54
6	Radioso	54
7	Feudal	52
8	Flex	53

2º PAREO

A's 14.30 horas — Cr$ 20 000.00 — Cr$ 5 000.00 — Cr$ 2.000.00 — Cr$ 1 000.00 — Distancia: 1 500 metros:

		Quilos
1	Betar	58
2	Di [illegible]	58
3	Blue Night	56
4	Ulrera	56
5	Miss Taipa	54
6	Rimagah	54
7	Canelita	52

3º PAREO

A'S 15 horas — Cr$ 35.000.00 — Cr$ [illegible] 000.00 — Cr$ 3 500.00 — Distancia: 1.000 metros — (Pista de grama):

1	Ampero	55
2	Araman	55
3	Libello	55
4	Debassi	53
5	Helvita	53

4º PAREO

A'S 15.30 horas — Cr$ 25 000.00 — 6.250.00 — Cr$ 2 500.00 — Cr$ 1.250.00 — Distancia: 1.200 metros — (Pista de grama):

		Quilos
1	Cesarion	53
2	Amitie	53
3	Geropita	53
4	Ilaguaçê	53
5	Patoula	53
6	Pileta	53
7	Resaze	53

5º PAREO

A's 16 horas — Cr$ 20.000.00 — Cr$ 4.000.00 — Cr$ 2.000.00 — Distancia: 1.600 metros:

		Quilos
1	Musico	58
2	Basca	57
3	Monier	56
4	Kabena	55
5	Chamach	54

6º PAREO

A's 16.30 horas — Cr$ 25.000.00 — Cr$ 6 250.00 — Cr$ 2 500.00 — Cr$ 1 250.00 — Distancia: 1.400 metros:

		Quilos
1	Entusiasmo	55
2	Concionero	55
3	Kent	55
4	Melandrinho	55
5	Ambicion	53
6	Arcilla	53
7	Casimbella	53

7º PAREO

A's 17 horas — Cr$ 13.000.00 — Cr$ 6 500.00 — Cr$ 3 900.00 — Cr$ 1 800.00 — Distancia: 1 500 metros:

		Quilos
1	[illegible]	58
2	[illegible]	53
3	[illegible]	53
4	Morcego	53
5	[illegible]	54
6	[illegible]	54
7	[illegible]	54
8	[illegible]	54
9	[illegible]	54
10	[illegible]	54
11	[illegible]	54
12	Turuna	54

NOTA — O 3º e 4º pareos serão realizados na raia de grama, os demais na de areia.

NA GAVEA

Encontra-se em nossa capital, procedente de São Paulo, o entraineur Ramon Rojas.

Esse profissional veio arranjar varias cocheiras na Gavea, pois pretende trazer varios pensionistas para atuarem em nossas pistas.

DETETIVES PARTICULARES

Descoberta de paradeiros, informações comerciais, investigações pessoais AGENCIA LANCELOTT LTDA. Rua dos Invalidos n.º 20 — Tel.: 22.1435

Felippe Miranda Rosa
ADVOGADO
RUA DO CARMO, 49-2.º — TELS. 43 8096 e 23 1964

DOS ESTADOS

OS SELVÍCOLAS ATACAM

O Téco Téco Desapareceu — Embarque de Café

O TECO-TECO DESAPARECEU — Telegrama de Manaus, Amazonas, informa que está desaparecido um avião teco-teco no Territorio de Rio Branco. O aparelho era pilotado pelo tenente Valdemar Nova Costa chefe do gabinete do governador do Rio Branco.

DESAPARECERAM DOZE MIL CRUZEIROS — Em Recife, — Pernambuco — o proprietário "...na" á rua Duque de Caxias apresentou queixa a policia sobre o desaparecimento de uma caixa contendo a importancia de 12.000 cruzeiros. O volume foi descarregado do vapor "Itahité", no dia 21 de abril e levado para o armazem 13.

EMISSÃO DE APOLICES PARAIBANAS — Noticiam de João Pessoa, Paraiba, que foi regulamentada a emissão de 40 milhões de cruzeiros de apolices estaduais, venciveis dentro de 20 anos. Os juros da emissão montarão a 21 milhões de cruzeiros.

EMBARQUE DE CAFE — Em Curitiba, Paraná, realizou se na presença de altas autoridades o embarque da milionessima saca de café da safra paranaense de 1948. Após a mencionada cerimonia as autoridades e cafeicultores percorreram os diversos armazens em que se encontram milhares de sacas aguardando embarque. Foi feito um leilão americano da saca, que rendeu 19 mil cruzeiros, importancia essa doada á matriz local. O vapor "Normaogulf" levou 7 mil sacas de café para os Estados Unidos.

QUER VENDER PETROLEO AO BRASIL — O diretor de minas e petroleo do Ministerio do Fomento do Peru, oficiou ás entidades comerciais de São Paulo, informando que o seu país está disposto a exportar petroleo diretamente para o Brasil, por via fluvial, se o nosso país fornecer aparelhamento para os poços petroliferos peruanos.

Nas Livrarias

ASPECTOS DA VIDA DO BRASIL

DE

BELMIRO VALVERDE

UMA HONESTA E CORAJOSA REVISÃO DE NOSSA HISTORIA POLITICA DA COLONIA AOS NOSSOS DIAS EXPLICANDO AS CAUSAS DA DESOLADORA SITUAÇÃO DO BRASIL

Pedidos pelo reembolso postal — LIVRARIA CIVILIZAÇÃO BRASILEIRA RUA DO OUVIDOR, 94

Preço: Cr$ 50,00

MERCADOS

FERIADO BANCARIO O DIA 27

O Banco do Brasil afixou o seguinte aviso:

"Hoje, quinta-feira, dia Santificado, o Banco funcionará somente para o serviço de cobranças, das 10 ás 11.30 horas".

Os demais bancos observarão o expediente acima.

CAMBIO

Abriu ontem, o mercado cambial em condições estaveis, com o Banco do Brasil vendendo libra a Cr$ 75,44 16 e dolar a Cr$ 18.72 e comprando a Cr$ 74.02 14 e a Cr$ 18.32, respectivamente.

Assim fechou ás 15.50 horas, inalterado.

O Banco do Brasil afixou as seguintes taxas para vendas de cambiais:

A vista:

Libra	75.44 16
Escudo	0.75 79
Dolar	18.72
Franco francês	0.08 75
Franco suiço	4.37 38
Franco belga	0.42 71
Peso chileno	0.60 39
Peso boliviano	0.44 57
Peso argentino	4.70 35
Peso uruguaio	9.95 74
Coroa sueca	5.21 09
Coroa dinamarquesa	3.90 08
Coroa tcheca	0.37 44

O Banco do Brasil para compra das letras de coberturas afixou as seguintes taxas:

A vista:

Libra	74.07 14
Dolar	18.38
Escudo	0.74 41
Coroa tcheca	0.36 76
Coroa dinamarquesa	3.83
Franco suiço	4.25 98
Franco francês	0.08 57
Peso argentino	4.58 35
Peso uruguaio	9.59 79
Coroa sueca	5.11 62
Franco belga	0.41 93
Peso chileno	0.59 29

TAXAS PARA REPASSE AOS BANCOS

Dolar	18.50
Escudo	0.74 90
Franco suiço	4.28 74
Peso uruguaio	9.66 06
Peso argentino	4.61 35

OURO FINO

O Banco do Brasil comprava a grama de ouro fino na base de 1 000 por 1 000 ao preço de Cr$ 20 81 76.

CAMARA SINDICAL

Em 25 do corrente:

Londres	75.43 63
Nova York	18.72
B. Aires	4.70 48
Uruguai	9.95 74
França	0.08 77
Tchecoslovaquia	0.37 49
Belgo franco	0.42 71
Suecia	5.21 09
Portugal	0.75 98
Suiça	4.38 36
Chile	0.60 39
Espanha	1.71 45

BOLSA DE VALORES

Não apresentaram alteração as cotações dos titulos em evidencia, mas os negocios realizados foram grandes.

As apolices da União permaneceram estaveis, bem como as municipais e estaduais de sorteio, com as Obrigações de Guerra instaveis.

Os outros valores funcionaram em boa posição, tudo como se vê em seguida:

CAFE

O mercado de café disponivel funcionou ontem calmo e com os preços em baixa.

O tipo 7 foi cotado ao preço de Cr$ 48.50 por 10 quilos na tabua e durante os trabalhos não houve vendas.

Fechou inalterado.

COTAÇÕES POR 10 QUILOS

Tipo 3	50.90
Tipo 4	50.30
Tipo 5	49.70
Tipo 6	49.10
Tipo 7	48.50
Tipo 8	47.50

PAUTA — Estado de Minas — Café comum Cr$ 4.90. Idem fino Cr$ 9.20. Estado do Rio — Café comum Cr$ 4.90.

CONTAS CORRENTES POPULARES

LIMITE Cr$ 60.000,00

JUROS 6 %

BANCO DELAMARE S/A

AV. 13 DE MAIO, 41

RUA MARIA FREITAS, 155

DR. BELMIRO VALVERDE

VIAS URINARIAS

Comunica a seus amigos e clientes que reassumiu a sua clinica

Consultorio — Rua Santa Luzia, 685 11.º andar — Sala 1106 Ed. Calogeras

Diariamente das 11 ás 1? hs. ou com hora marcada

TELEFONE 22-0927

FABRICA BANGU

TECIDOS PERFEITOS

Preferidos no Brasil

BANGU

Grande successo em Buenos Ayres

EXIJA NA OURELA BANGU-INDUSTRIA BRASILEIRA

CONCESSÃO UNICA DO GOVERNO DA REPUBLICA

LOTERIA FEDERAL DO BRASIL

Contrato celebrado com o Governo da União em 28 de Janeiro de 1945 e averbado em 30 de Janeiro de 1946, na conformidade do Decreto-Lei 6 259 de 10 de Fevereiro de 1946

PREMIO MAIOR

332.ª Extração — **Cr$ 1.500.000,00** — **Plano S**

Lista da extração de QUARTA-FEIRA, 26 DE MAIO DE 1948

Nesta LISTA não figuram por extenso os numeros premiados pela terminação do ultimo algarismo, mas figuram os premiados pelos finais duplos do 2.º ao 5.º premios

Os bilhetes são litografados em papel branco, tinta café, fundo laranja e numeração preta na frente, com a inscrição: Extração em 26 de Maio de 1948, ás 14 horas

6.211 PREMIOS — ATENÇÃO: VERIFIQUEM A TERMINAÇÃO SIMPLES DE SEUS BILHETES — 6.211 PREMIOS

[illegible]

Premios maiores

25159	1.500.000,00 — Cruzeiro
6309	300.000,00 — Macaé
8593	200.000,00 — Niterói
36812	100.000,00 — Bahia
34914	50.000,00 — S. Paulo

25158 / 25160 — Aproximação 37.500,00

Todos os numeros terminados em 9 têm Cr$ 250,00

O ESCRITORIO A' RUA SENADOR DANTAS N.º 84 ESTARA' ABERTO PARA PAGAMENTOS TODOS OS DIAS UTEIS, DAS 9 A'S 11 ½ E DAS 13 ½ A'S 16 HORAS, EXCETO NOS DIAS FERIADOS.

A ADMINISTRAÇÃO PAGARA' O VALOR QUE REPRESENTEM OS BILHETES PREMIADOS, DURANTE OS PRIMEIROS 6 MESES DA RESPECTIVA EXTRAÇÃO, AO SEU PORTADOR, E NÃO ATENDERA' RECLAMAÇÃO ALGUMA POR PERDA OU SUBTRAÇÃO DE BILHETES.

NO CASO DO PREMIO MAIOR CABER AO NUMERO 1, SERÃO CONSIDERADOS COMO APROXIMAÇÕES O IMEDIATAMENTE SUPERIOR E O ULTIMO DOS MILHARES QUE JOGAREM; SENDO SORTEADO O ULTIMO, SERÃO APROXIMAÇÕES O IMEDIATAMENTE INFERIOR E O PRIMEIRO ISTO E' O NUMERO 1.

AS EXTRAÇÕES PRINCIPIAM ÁS 14 HORAS

332.ª EXTRAÇÃO — Pela Concessionaria: Sociedade Civil de Concessões Federais DOMINGOS DEMARCHI — HEITOR DIAS PALHARES — O Fiscal do Governo ODILON DA SILVA CONRADO — 332.ª EXTRAÇÃO

MOVIMENTO ESTATISTICO

Entradas 9.141. Embarques 30.507. Existencia 737.056. Café despachado para embarques 81.069 sacas.

CAFE' A TERMO

Abertura

Meses	Vend.	Comp.
Maio	49.00	48.80
Junho	49.10	48.90
Julho	49.30	48.90
Agosto	49.30	48.90
Setembro	49.00	48.80
Outubro	49.00	48.80

Vendas 2.300 sacas. Mercado sustentado.

FECHAMENTO

Meses	Vend.	Comp.
Maio	S/V	48.90
Junho	49.20	49.00
Julho	49.40	49.20
Agosto	49.40	49.10
Setembro	49.30	49.10
Outubro	49.00	48.80

Vendas 2.000 sacas. Mercado estavel.

AÇUCAR

Regulou ontem calmo e com os preços inalterados, o mercado de açucar.

Os negocios verificados foram moderados e o mercado fechou inalterado.

MOVIMENTO ESTATISTICO

Entraram 1.000 sacas de Maceió e sairam 3.230 ficando em estoque 25.933 ditos.

COTAÇÕES POR 60 QUILOS

Branco-cristal 156.00; demerara 135.00; mascavinho e mascavos 125.00.

ALGODÃO

O mercado de algodão em rama funcionou ontem calmo sem alteração nas cotações e com entregas regulares.

Fechou inalterado.

MOVIMENTO ESTATISTICO

Entradas nada. Saidas 580 Existencia 21.416 fardos.

COTAÇÕES POR 10 QUILOS

Fibra longa — Seridó: — tipo 3, 156.00 a 158.00; tipo 4 146.00 a 148.00. Fibra media — Sertões: — tipo 4, 140.00 a 142.00; tipo 5, 124.00 a 126.00. Ceará: — tipo 3, Nominal, tipo 5, 118.00 a 120.00. Fibra curta — Matas: — tipo 3 e 5 Nominais. Paulista: tipo 3 Nominal, tipo 5, 132.00 a 134.00.

GENEROS

O movimento verificado foi o seguinte:

	Entr.	Said.
Arroz	10 410	[illegible]
Açucar	14 000	2.483
Banha	1 790	5?
Feijão	53	2?1
Milho	21 221	6?
Farinha	8 728	430
Charque	1 220	—
Azeite	100	—
Manteiga	2 996	—
Batata	3 892	—
Cebola	350	—

Equitativa é a única que pro porciona sorteios trimestrais em dinheiro aos seus segurados

Diario Carioca

A Equitativa dos Estados Unidos do Brasil opera em tôdas as modalidades de seguros de vida há cinquenta anos

ANO XXI — RIO DE JANEIRO, QUINTA-FEIRA, 27 DE MAIO DE 1948 — N.º 6.108

Nenhum Entendimento Sôbre o Preço da Banha

Um Cálculo dos Produtores, Outro da Comissão de Preços

ADIADA A DISCUSSÃO PARA DAR TEMPO A QUE SE ENCONTRE O TERMO MEDIO

Não foi possivel ainda estabelecer-se um preço para a banha, dada a divergencia existente entre os calculos apresentados pelos representantes dos produtores gauchos e os do representante da Comissão de Preço de Porto Alegre.

A DIVERGENCIA

A reunião de ontem foi presidida pelo sr. Olimpio Flores representante do Ministerio da Fazenda, estando presente o representante da Comissão de Abastecimento e Preço de Porto Alegre.

Os produtores sustentaram que o preço minimo seria de Cr$ 980,00. O delegado da Comissão de Porto Alegre, divergiu — deveria ser mais baixo. O sr. Olimpio Flores pretendeu encaminhar debates para conseguir-se um termo medio, mas não o conseguiu.

TRANSFERIDA

Afinal, foi transferida a discussão para outra oportunidade quando o sr. Olimpio Flores apresentará um relatorio circunstanciado sobre a materia.

Não Tem Amparo Legal a Pretensão de Usar Bigode

Em virtude de não ter amparo legal foi indeferido o requerimento do 3.º sargento Wilson José de Melo que pediu permissão para usar bigode.

O 2º tenente reformado da Marinha, Camilo Nelis da Silva, que pôs correntes nos pés do proprio filho

TRANSFORMOU O PRÓPRIO FILHO EM GALE'

Mantinha-o Preso e Acorrentado Em Um Porão — O Pequeno Fugiu e Esclareceu o Caso

Na manhã de ontem, pessoas que transitavam pela rua Dr. Leal tiveram a sua atenção despertada para um garoto que saindo da casa n. 382, arrastando-se com os pés presos a uma corrente de ferro, foi bater ao apartamento 202, do predio n. 368 da mesma rua, residencia de d. Marieta Mendonça. Esta, horrorizada com o quadro comunicou-se com o sr. José Joaquim Marçal, morador á rua Pernambuco, 1.575, o qual por sua vez, deu ciencia do fato ao comissario Edmundo, de serviço na delegacia do 23.º distrito policial.

ACORRENTADO E ESPANCADO

Ante a gravidade do fato, aquela autoridade dirigiu-se ao apartamento de d. Marieta, onde se encontrava aglomerado em frente, grande numero de curiosos. O acorrentado narrou ao comissario, chamar-se Jeronimo, ter 9 anos de idade e ser filho do 2.º tenente reformado da Armada, Camilo Nelis da Silva, residente no predio n. 382, daquela rua. Ha oito meses, mais ou menos, a sua genitora Elza da Silva, não podendo mais suportar o genio de seu pai, deixou o lar.

Camilo, desde esse dia, passou a maltratar os filhos, dando-lhes surras tremendas, conforme depoimento de varios vizinhos. Não satisfeito, mantinha preso no porão da casa com corrente atada aos pés, o menor, em virtude do mesmo alimentar a esperança de fugir para junto de sua genitora.

MEDIDA DE PRECAUÇÃO

Na residencia de Camilo, que quase foi linchado pelo povo, o comissario Edmundo deteve-o e conduziu-o á delegacia. Ali o acusado declarou ter assim procedido porque o menor se recusara ir á escola e ameaçara fugir. Todavia a sua alegação não encontrou o devido credito, de vez que a perna e o tornozelo do menino estão cheios de equimoses.

O tenente Camilo foi autuado e o comissario instaurou inquerito.

ESPECIFICAÇÃO DOS HOTEIS PARA OS EFEITOS DO TABELAMENTO DE PREÇOS

O Preço Para Casais Não Excederá de 50% o de Pessoa — Até 30% de Aumento Por Peça, Em Se Tratando de Aposento — Topicos da Portaria Assinada Ontem Pela CCP

Damos hoje, em linhas gerais, os principais tópicos da portaria da Comissão Central de Preços, autorizando o tabelamento dos hoteis pelas Comissões Locais, dos Estados e do Distrito Federal.

CATEGORIAS

Classificando os hoteis em 5 grupos, A, B, C, D e F, a portaria especifica:

Formarão a categoria E todos os hoteis que se não enquadrarem nas demais categorias; pertencerão a categoria D os hoteis com o minimo de um banheiro e um W. C. por cinco quartos e trinta por cento destes com as camas providas de colchões de molas; formarão a categoria C os hoteis com o minimo de dois banheiros e dois W. C. por cinco quartos e sessenta por cento com as camas dotadas de colchões de molas; constituirão a categoria B os hoteis com todos os quartos providos de banheiro e W. C. privativos e todas as casas munidas de colchões de molas; constituirão a categoria A os hoteis que além de preencherem as condições dos hoteis da categoria B, tiverem todas as instalações, os serviços e os ambientes luxuosos e oferecerem maximo conforto.

PREÇO POR PESSOA

O tabelamento será feito de modo que os preços cobrados pelos de uma categoria, não excedam o dobro dos preços maximos da categoria imediatamente abaixo; os preços serão fixados por pessoa; o preço para casal não excederá de 50% o de pessoa; em se tratando de aposentos haverá um acrescimo até 30% por peça de quarto, com banheiro e W. C. privativos; os preços incluirão a refeição da manhã.

COM E SEM REFEIÇÕES

Para os hoteis que fornecerem alimentação, almoço e jantar, as Comissões Locais estabelecerão preços com e sem refeições. Tais hoteis terão obrigatoriamente um menu padrão, a fim de melhormente atender ao acima instituido.

ENTRADA E SAIDA

O dia da entrada do hospede só será cobrado por inteiro se o comodo for por este ocupado antes do meio dia e o da saida não será cobrado se desocupado até onze horas; as Comissões de Preços concluirão o tabelamento dentro de trinta, contados da publicação dessa Portaria.

Transferida Para Amanhã a Sessão Ordinaria da CCP

A Comissão Central de Preços, em virtude do feriado de hoje, transferirá a sua reunião ordinaria para ás 8 horas de amanhã. Nesta reunião, deverão ser debatidos varios assuntos de interesse da economia nacional.

SUICIDOU-SE POR TER PERDIDO ESPOSA E FILHA

Tendo perdido ha meses o esposo, e logo em seguida uma filha, a domestica Jovelina Maria da Conceição Tavares, brasileira, branca, de 50 anos de idade, residente á Travessa Bernardo n.º 34, em Encantado, passou a manifestar desejos de pôr termo a existencia. Por essa razão, pessoas de sua familia começaram a exercer constante fiscalização em torno dos seus passos.

Entretanto, na manhã de ontem, fugindo a vigilancia, trancou-se no quarto e ingeriu violenta substancia toxica. Ao ser encontrada, contorcendo-se em dores, solicitaram ainda os serviços do Posto de Assistencia do Meier. Todavia quando o medico chegou, nada mais pôde fazer, pois d. Jovelina já havia falecido.

Cientificado do ocorrido, compareceu ao local o comissario Edmundo, de serviço na delegacia do 23.º distrito policial que depois do exame pericial, providenciou a remoção do cadaver para o necroterio do Instituto Medico Legal.

O CRIME

Reforma Policial

TIMBAUBA

Os vespertinos de ontem publicaram o plano da nova reforma do Departamento Federal de Segurança Publica que já estaria em mãos do governo para o competente estudo. Por mais de uma vez já tivemos oportunidade de assinalar que a atual organização policial não satisfaz, em absoluto, ás necessidades da cidade, tendo sido elaborada com o intuito exclusivo de obter o maior numero possivel de lugares de direção para atender a determinados cavalheiros que, da noite para o dia, se transformaram em técnicos policiais, em especialistas em policiologia.

O resultado da ultima reforma, realizada ao tempo da ditadura, quando a falta de liberdade de critica impediu que a mesma fosse estudada e analisada conscientemente por todos os que se dedicam a assuntos tão especializados, ai está patente. Nunca a cidade foi tão mal policiada. Nunca se praticaram tantos roubos espetaculares, alguns realizados á luz do dia, em pleno coração da metropole.

Nunca houve tanto escandalo com prisões e demissões de funcionarios, cuja conduta, contraria aos interesses da sociedade, ficou patente através inqueritos sem conta. Nunca houve tanta denuncia contra elementos policiais. Nunca a nossa Policia baixou tanto no conceito publico.

Grande parte desses males decorrem da atual organização que extinguiu serviços de alta relevancia, criou outros completamente inuteis e por fim deixou certos orgãos completamente isentos de qualquer fiscalização, ficando assim seus servidores á vontade.

Segundo se diz, a reforma em perspectiva restabelece a antiga Diretoria Geral de Investigações que a imprevidencia dos reformadores desfez, muito embora disto resultasse um sem numero de inconvenientes para a defesa da sociedade. Por varias vezes mostramos a necessidade do restabelecimento daquele importante orgão, existente, aliás, em outras organizações nacionais e estrangeiras.

Mas, para que a futura D. G. I. possa cumprir com eficiencia todas as suas atribuições e agir com a maxima eficiencia possivel, mister se faz que disponha de todos os elementos indispensaveis á realização de uma investigação criminal. E um dos elementos importantes é a pericia, seja a de ordem legista, seja a de locais e objetos.

Assim, o logico seria que, nos moldes da antiga D. G. I., ficassem incorporados á nova divisão o Instituto Medico Legal, o Gabinete de Exames Periciais, o Instituto Felix Pacheco, orgãos indispensaveis á efetuação de qualquer trabalho de ordem criminal. Ainda está em tempo de corrigir a anomalia.

Vários Estabelecimentos Inspecionados Pelos "Comandos"

ALGUMAS PUNIÇÕES — A "CONFEITARIA COLOMBO" FOI CONSIDERADA EM OTIMAS CONDIÇÕES DE HIGIENE

Os "Comandos" sanitarios da Prefeitura, realizaram, na manhã de ontem, mais uma diligencia no centro urbano, tendo inspecionado os seguintes estabelecimentos: "Sociedade Brasileira de Comestiveis Alimenticios Sobracal" á rua das Marrecas, 13 (loja); "Leiteria e Restaurante Mundial" á rua Olavo Bilac, 168; Confeitaria Colombo, á rua Gonçalves Dias, 32; "Restaurante Aljan", á rua 7 de Setembro, 101; e o "Restaurante Garoto da Ribeira", á rua do Lavradio, 111.

As referidas casas comerciais foram consideradas em otimas condições de higiene.

Em seguida, as autoridades sanitarias inspecionaram ainda a "Leiteria Palmira", á rua do Ouvidor, 149; intimada ao cumprimento de varias exigencias, de acôrdo com o Regulamento de Higiene em vigor; "Panificação Primor" á rua 7 de Setembro, 109; intimada ao cumprimento de diversas exigencias de conformidade com o Codigo Sanitario; e o "Restaurante Ric Ave", á rua do Lavradio, 133 intimado a cumprir inumeras exigencias e, tambem, multado por falta de asseio.

NOVAMENTE ESTUDADO O PROBLEMA DAS FAVELAS

Reuniu-se, Ontem, Sob a Presidencia do General Eurico Dutra, a Comissão Inter-Ministerial

Esteve reunida ontem, pela manhã, no Palacio do Catete, sob a presidencia do general Eurico Dutra, a Comissão Interministerial, nomeada ha cerca de um mes pelo chefe do Executivo para o estudo do problema das favelas.

Nessa reunião foram assentadas as linhas gerais do plano de ação a ser executado no Distrito Federal.

ATACARAM A RESIDENCIA A' PROCURA DE CONTRAVENTORES DO "JOGO DO BICHO" — A Delegacia de Costumes e Diversões realizou ontem, á rua Souza Franco, uma espetacular diligencia com o fim de prender em flagrante contraventores do chamado "jogo do bicho". Segundo constava, naquela casa faziam os "bicheiros" a apuração diaria do movimento do jogo. A's 10 horas, o titular daquela Delegacia, acompanhado por varios auxiliares, promoveu um verdadeiro assalto ao imovel. Utilizando alavancas e "pés de cabra" os policiais ás ordens do sr. Dulcidio Gonçalves arrebentaram portas e janelas, derrubaram paredes, arrancaram os fios da instalação eletrica, quebraram moveis, rasgaram colchões. Tudo que ali existia foi destruido. No local não foi encontrado nenhum contraventor nem tão pouco foi apreendido qualquer material relacionado com a pratica da contravenção. A casa da rua Souza Franco nº 286, que é de tipo antigo e de um só pavimento, sofreu bastante com a diligencia policial, só podendo ser habitada após obras de certo vulto. Seu proprietario, sr. Lourenço, segundo constava no local, vai requerer hoje uma vistoria judiciaria a fim de promover a responsabilidade do titular da Delegacia de Costumes e Diversões. Na gravura acima, dois aspectos obtidos no local: ao alto, o estado em que ficou uma das portas, e, em baixo, dois moradores, duas crianças inocentes.

VÁRIOS FATOS POLICIAIS

HOMICIDIOS E TENTATIVAS

O funcionario do Departamento Nacional de Estradas de Rodagem, Luis Gonzaga Vanderlei quando transitava, na manhã de ontem, pela Estrada Rio-São Paulo, proximo á rua Aricuri encontrou no leito da referida estrada, gravemente ferida á bala, a domestica Zilda Saldanha da Gama, brasileira, branca, casada, de 35 anos de idade, que reside na casa numero 5.028.

Depois de providenciar a remoção da vitima para o Hospital Rocha Faria, onde foi internada em estado desesperador, deu ciencia do fato ao comissario de serviço na delegacia do 28º distrito policial, que imediatamente seguiu para o local.

Entrando em investigações, apurou aquela autoridade que Zilda fôra agredida a bala e pelas costas, pelo seu ex-amante Luiz Pereira da Costa, brasileiro branco, de 43 anos de idade mecanico, morador á rua Asnensada de Melo, 41, que, ao ser preso na barreira pelo fiscal da arrecadação, confessou ser o autor do atentado acrescentando estar pronto a proceder da mesma maneira, se Zilda escapar.

No local em que se deu a agressão, foi apreendida a arma uma garrucha, calibre 320, com duas balas deflagradas.

CONTO DO VIGARIO

O português Joaquim da Silva casado, comerciante, estabelecido á rua de Santo Cristo, 307 encontrava ontem na Avenida Presidente Vargas, esquina da rua dos Andradas, quando dele se acercou um rapaz de cor preta, decentemente trajado, que depois de palestrar alguns minutos, puxou um lenço e disse-lhe que se lhe colocasse todo o dinheiro que tinha nos bolsos ele faria transformar-se em 50 mil cruzeiros.

Sem mais delongas, o negociante tirou dos bolsos a importancia de Cr$ 2.700,00 e colocou no lenço, aguardando ansioso o milagre da transformação.

Entretanto, o rapaz, que era um refinado vigarista, terminou desaparecendo com todo o dinheiro.

O negociante Joaquim apresentou queixa ao comissario de serviço na delegacia do 8º distrito policial.

DEU A' PRAIA O CORPO DE UMA MULHER

Deu á praia do Russel, ontem á tarde, o corpo de uma mulher de cor branca, aparentando 40 anos e trajando vestido vermelho, estampado.

O comissario de serviço na delegacia do 6º distrito policial cientificado do ocorrido, compareceu ao local e providenciou a remoção do mesmo para o necroterio do Instituto Médico Legal.

ROUBOS E FURTOS

Ao comissario de serviço na delegacia do 6º distrito policial queixou-se, ontem pela manhã, o negociante Alberto Danacol, de haver sido furtado um triciclo de sua propriedade e que se encontrava estacionado em frente ao seu estabelecimento, á rua do Lavradio 149.

Mais tarde, foi preso, quando montava o mencionado triciclo o conhecido ladrão Ubirajara Teixeira.

COMPRAR POR MENOS E' HUMANO! MAS, POR MENOS QUE NA insinuante E' HUMANAMENTE IMPOSSIVEL